Universidad de Ibagué
Comprometidos con el desarrollo regional

POSTGRAU
VNIVERSITAT DE VALÈNCIA

Maestría en Administración de Negocios | Master Propio en Administración de Negocios

TÍTULO DEL TRABAJO FIN DE MÁSTER:

Plan de Marketing para Coca-Cola Femsa de la ciudad de Pereira (Colombia).

AUTOR:

Anyelo Marcelo Lozano Hernández

TUTORA:

Dra. Teresa Fayos.

Teresa Fayos Gardó

Firmado digitalmente por Teresa Fayos Gardó
Fecha: 2023.11.23 18:18:19 +01'00'

Ibagué, Colombia, 22 de noviembre de 2023

DEDICATORIA

A Dios permitirme llevar

a cabo este TFM como una experiencia

de formación en la que se ven reflejados

muchos sueños y deseos.

A mis padres y mi familia

por su apoyo y motivación en la concesión

de este importante logro profesional.

Glosario

Amenazas y oportunidades. Condiciones externas que pueden influir de manera negativa o positiva. Las "oportunidades" son condiciones externas que pudieran afectar positivamente. Las "amenazas" son condiciones externas que pudieran afectarla negativamente.

Análisis de la competencia. Este procedimiento permite apreciar, las oportunidades que ofrece la existencia de ciertos vacíos en un mercado concreto, hasta el momento no detectado.

Análisis situacional externo. Es el análisis que se le hace a la competencia para conocer de qué consta y de que no la empresa para de esta manera poder contrarrestarlo.

Análisis situacional interno. Es el análisis que se le hace internamente a la organización para saber con qué cuenta y que le hace falta para su mejoramiento.

Control. Consiste en verificar si las actividades y tácticas se están cumpliendo o realizando como se había planteado.

Consumidor. Persona que compra el refresco para satisfacer una necesidad, por ejemplo, para acompañar los alimentos rehidratantes.

Estrategias corporativas. Son los caminos o rutas que debe seguir la empresa para cumplir con los objetivos propuestos, las corporativas son aquellas que le indican a la empresa lo que tiene que hacer, y se divide en 4 vertientes: Rentabilidad, participación, posicionamiento y competitividad, cada una de ellas brinda diferentes alternativas para la toma de una mejor opción.

Estrategia de mercadeo. Resultado del proceso de planificación. Para poder determinar la combinación de los instrumentos del mercado (producto, precio, distribución y promoción) que permitan alcanzar los objetivos señalados.

Estrategias operativas. Las estrategias operativas son las acciones que se realizaran para cumplir con las estrategias corporativas planteadas, estas acciones se desarrollan a partir de las 4 P's: Producto, Precio, Plaza y Promoción.

Liquidación. La realiza el vendedor/repartidor al regresar a la distribuidora y consiste en pagar la diferencia entre lo que se cargó a su unidad y con lo que regresó.

Matriz Dofa. Es una herramienta para analizar, la cual es un acrónimo compuesto por las letras iniciales de las palabras: Fortalezas, Debilidades, Amenazas y Oportunidades. Las fortalezas y debilidades están representadas por las condiciones internas de la dependencia. Las "fortalezas" son las capacidades positivas que nos ayudarían a lograr el objetivo. Las "debilidades" son las deficiencias que nos dificultan su logro.

Mercadeo. La función de Marketing consiste en el análisis, planificación, ejecución y control de las acciones y programas destinados a realizar intercambios, a fin de alcanzar los objetivos perseguidos y la satisfacción del consumidor. Las principales actividades del Marketing son: la investigación comercial, planificación comercial, comunicación, organización de las ventas y distribución.

Mercadeo estratégico. La finalidad del mercadeo estratégico es mantener clientes y conseguir nuevos clientes, orientando a las empresas a buscar nuevas oportunidades económicas, además ayuda a encontrar las ventajas, y establecer metas que la diferencien de su competencia, y el mejoramiento de un área u objetivo determinado.

Misión. Es el negocio en el que se encuentra la empresa.

Participación de Mercado. Es el porcentaje que representa una marca (s) en el total de productos que compiten en el mismo mercado.

Plan de Mercadeo. Es un documento escrito, documentado y organizada que establece metas futuras del negocio y programas de acción requeridos para alcanzar las metas.

Segmentación. La segmentación de mercado consiste en dividir el mercado total de un bien o servicio en varios grupos más pequeños e internamente homogéneos.

Visión. Es la orientación de hacia dónde va la empresa.

Tabla de contenido

Glosario 3
1. Introducción y planteamiento del problema 9
2. Marco de referencia 13
2.1 Reseña de la empresa 13
2.1.1 Historia del Producto 14
2.2 Misión y Visión de Coca Cola FEMSA 15
2.2.1 Misión 15
2.2.2 Visión 16
2.3 Marco teórico 16
2.3.1 Definición de marketing 16
2.3.2 Plan de marketing 17
2.4 Metodología 18
3. Diagnóstico estratégico de la empresa 20
3.1 Análisis interno 20
3.1.1 Organización 20
3.1.2 Recursos humanos 21
3.1.3 Estrategia de marketing 24
3.1.4. Desempeño del mercado market performance 33
3.1.5 Recursos financieros 38
3.1.6 Responsabilidad social corporativa 41
3.1.7. Recursos materiales y productivos 43
3.2 Análisis externo 44
3.2.1 Análisis PESTEL 46
3.2.2 Análisis PORTER 55
3.3 DAFO 67

3.3.1 Análisis DAFO de la Empresa.....67

4. Plan de Marketing.....73

4.1. Estrategia de Público Objetivo para Coca-Cola en Pereira 73

4.2. Objetivos de marketing.....76

4.3. Acciones de marketing.....77

6. Conclusiones 84

7. Recomendaciones.....86

Referencias 88

Lista de figuras

Figura 1. Organigrama Empresa Coca Cola 20
Figura 2. Categorías de productos Coca-Cola 25
Figura 3. Resultados para el segmento Colas 34
Figura 4. Resultados para el segmento Sabores 35
Figura 5. Resultados para el segmento Jugos 36
Figura 6. Resultados para el segmento Aguas 37
Figura 7. Fuerzas de Porter 45
Figura 8. Tipos de canal en la zona Pereira – Eje Cafetero 63
Figura 9. Cifras del sector de bebidas carbonatadas febrero -agosto 2023 64
Figura 10. Panorama canal Home Market 65
Figura 11. Estrategias de Monitorización y Adaptación Continua 79
Figura 12. Criterios para influencers 79
Figura 13. Estrategias para el escenario de inversión 80
Figura 14. Análisis de segmentos estratégicos de canal, sector y competencia 82
Figura 15. Acciones para la estrategia de producto 83

Lista de tablas

Tabla 1. Precios de gaseosa Coca Cola en pesos colombianos 28
Tabla 2. Recursos financieros a 2022 39
Tabla 3. Recursos materiales y productivos de Coca-Cola Femsa 43
Tabla 4. Matriz DAFO 67
Tabla 5. Segmentación del público objetivo 74
Tabla 6. Principios de la estrategia de marketing de Coca-Cola 75
Tabla 7. Acciones de comunicación 78

1. Introducción y planteamiento del problema

Toda empresa requiere establecer una planificación para el alcance de los objetivos estratégicos. A esta planificación se le conoce con el nombre técnico de "Plan de Marketing" o plan de mercadeo. En esa medida, dicho plan debe contener ciertos componentes que facilitan el alcance de ese propósito, como son los indicadores, el tiempo, los análisis de riesgos, entre otros aspectos que resultan claves para el cumplimiento de las metas.

En esa medida, el presente TFM se centra en el tema del Plan de Marketing. La empresa seleccionada es la Planta de Coca-Cola Femsa de la ciudad de Pereira, una organización dedicada a embotellar bebidas y que pertenece al Sistema Coca-Cola, una de las corporaciones multinacionales más importantes, con sede en una decena de países de la región y que tiene como tarea el envase de las bebidas de esta compañía en la región de Risaralda.

Cabe mencionar que un plan de marketing consiste en un recurso del que toda organización debe hacer uso en tanto facilita el desarrollo de la competitividad empresarial (Lozano y Torres, 2017). Este tipo de planes se convierten en una oportunidad para fijar las tareas a desarrollar desde la perspectiva del mercado con el fin de que se logren las metas, por lo que no debe ser asumido por los integrantes de las empresas como una rueda suelta o un requisito que se enuncia para cumplir con las exigencias legales u organizacionales, sino que debe estar articulado con todo el funcionamiento corporativo, especialmente con las políticas estratégicas y con el plan orgánico por cuanto de esta forma se logra dar respuesta a las necesidades y propósitos planteados (Ruíz et al., 2015).

Así, lo que permite el establecimiento adecuado del plan de marketing es reconocer que toda empresa, ya sea de servicios o con orientación a la producción, requiere de un adecuado programa de mercadeo para alcanzar a posicionarse en el sector de desempeño. De ahí que resulte determinante la tarea de proponer un plan de marketing

que, además de ser efectivo, posibilite el alcance de los propósitos y, de esta forma, facilite a la organización fijar fines a plazos muy precisos, así como puntualizar con claridad el cálculo de costos y los recursos en el ánimo de certificar su reputación económica.

Es de advertir que el plan de marketing se debe dar especial preponderancia a los medios tecnológicos que van a servir de mediaciones para llevar a cabo las tareas señaladas, así como la forma en que esos medios van a apoyar el desempeño de los colaboradores y la eficiencia del sistema.

Dado lo anterior, el problema que se planteó partió de la convicción de que todas las acciones que realiza una empresa están destinadas a captar consumidores y, por ende, generar mayores ingresos que garanticen la sostenibilidad y expansión de la organización. Al establecer propósitos claros y precisos se garantiza que el mensaje cale en los potenciales consumidores y se logren los objetivos haciendo que los consumidores puedan elegir con mayor facilidad entre los competidores que ofrecen un mismo servicio o un producto. A eso apunta el plan de marketing, ya que se trata de hacer una campaña de difusión que posicione el producto o servicio de la empresa, a la vez que allega a los clientes para que la cadena de mercadeo cobre sentido.

Es de resaltar que la empresa Coca Cola Femsa Colombia, heredera del Consorcio Panamerican Beverages Inc., tiene asiento en el país desde el año 2002, logrando una importante expansión a lo largo de todo el territorio, destacando dentro de sus principios estratégicos la sostenibilidad orientada, no solo a generar ganancias financieras para la compañía, sino a producir un impacto en el ámbito social y en lo ecológico con fundamento en el apoyo al contexto social de las regiones en las que tiene incidencia su participación (Coca Cola Femsa, 2020).

En la actualidad la empresa posee siete sedes centradas en la producción, entre las que cabe mencionar a Medellín, Bucaramanga, Bogotá, Pereira, Cali y Barranquilla, sedes en las que se han invertido casi 250 millones de dólares. Gracias al funcionamiento adecuado de dichas sedes es que se ha logrado cubrir el 97% de los consumidores de los productos de la empresa en toda Colombia, para lo cual se han implementado 1.320

trayectos para la distribución, con más de ocho mil colaboradores (Coca-Cola Femsa, 2020). Este esfuerzo requiere que la empresa se esté actualizando cada tanto, con el ánimo de mantener los principios que la han catapultado hasta convertirla en una de las principales empresas de bebidas a nivel nacional, que para el año 2021 significó un volumen de ventas por encima de los 266 millones de cajas (Lozano, 2022).

Este importante aporte a la economía nacional, así como al desarrollo y expansión de la empresa, es una tarea de la que deben hacerse responsables cada una de las sedes, entre las que destaca la planta Coca Cola Femsa de la ciudad de Pereira, cuyo principal propósito estratégico se ha centrado en la sostenibilidad de la producción y el crecimiento de los clientes con la idea de mantener su eficiencia y nivel de ventas.

A pesar de ese esfuerzo, la empresa carece de un plan de marketing actualizado que responda a los retos surgidos luego de la crisis de la pandemia del Covid 19, razón por la que se carece de un programa que promueva la promoción de la planta a nivel de toda la región del Eje Cafetero, con propósitos de eficiencia y que ofrezca resultados medibles a corto y mediano plazo.

Así, la planta de Coca Cola en Pereira se ha apoyado en el plan general de la empresa establecido como política a nivel nacional, lo que indica la necesidad de hacer mayor presencia en los medios tanto tradicionales, como es el caso de la radio, la prensa y la televisión, así como en las redes sociales ya que en estos medios solo existe presencia genérica sobre la empresa Coca Cola Femsa Colombia, aunque sin tener una mención específica a los productos que ofrece en la planta de Pereira, lo que ha generado que, a pesar de cumplir con las expectativas de atención a los clientes, el crecimiento haya estado por debajo de lo esperado.

El TFM busca establecer un análisis riguroso que conlleve a examinar, tanto el comportamiento al interior de la empresa, como aquellos factores externos que inciden en su desempeño, de tal forma que se posibilite la implementación de un plan de marketing que viabilice de manera más eficiente el cumplimiento de los objetivos estratégicos de la compañía en la planta de Pereira.

A nivel interno de la empresa se espera examinar lo que atañe a los logros que espera la organización de acuerdo con la visión trazada para los próximos años, así como el tipo de comunicación con la que se espera captar una mayor cantidad de clientes. En cuanto a los factores externos, se pretende ofrecer una perspectiva sobre la forma como los clientes consideran la empresa, dando prioridad a las fortalezas y las oportunidades de mejora, a la vez que la idea de comunicación que los clientes esperan de la compañía.

Como objetivo general se propuso diseñar un plan de marketing para la planta de Coca Cola Femsa de la ciudad de Pereira durante el año 2024 para el alcance de los objetivos de negocio.

Para el alcance del mencionado objetivo se establecieron los siguientes objetivos específicos:

- Describir el estado actual de la planta de Coca Cola Femsa de la ciudad de Pereira.
- Analizar el programa de mercadeo de la planta productora de Coca Cola Femsa en Pereira.
- Analizar el entorno externo
- Proponer las estrategias y objetivos de mercadeo para el periodo 2024
- Proponer el plan de acción
- Proponer un plan de seguimiento y control de las líneas de acción del plan de marketing.

2. Marco de referencia

En el presente capítulo se expone el marco de referencia del TFM, para lo cual se establecen como componentes la reseña de la empresa, el marco teórico y la metodología.

2.1 Reseña de la empresa

Coca-Cola FEMSA S.A.B. de C.V. es el embotellador público más grande de bebidas de la marca a nivel mundial. Opera en los territorios de los siguientes países: México - una parte importante del centro de México (incluyendo la Ciudad de México y los estados de Michoacán, Guanajuato y Querétaro) y el noreste y sureste de México (incluyendo la región del Golfo). Centroamérica - Guatemala (la Ciudad de Guatemala y sus alrededores), Nicaragua (todo el país), Costa Rica (todo el país) y Panamá (todo el país). Colombia - la mayor parte del país. Venezuela - todo el país. Brasil - São Paulo, Campiñas, Santos el estado de Mato Grosso do Sul, parte del estado de Goias, el estado de Paraná, parte del estado de Río de Janeiro y parte del estado de Minas Gerais, Argentina - Buenos Aires y sus alrededores.

En 1979, una subsidiaria adquirió algunas embotelladoras de refrescos que actualmente forman parte del grupo. En aquel momento, las embotelladoras adquiridas tenían 13 centros de distribución que operaban 701 rutas de distribución y su capacidad de producción era de 83 millones de cajas.

En junio de 1993 una subsidiaria de The Coca-Cola Company suscribió 30% del capital social del grupo en acciones Serie D por $195 millones. En septiembre de 1993, vendió acciones Serie L al público, las cuales representaban el 19% del capital social, e inscribió dichas acciones en la Bolsa Mexicana de Valores y en forma de ADS´s (American Depositary Share) en la Bolsa de Valores de Nueva York (New York Stock Exchange). A través de una serie de operaciones entre 1994 y 1997, adquirió territorios en Argentina y nuevos territorios en el sur de México.

Actualmente, dichas marcas están licenciadas a Coca Cola FEMSA por The Coca- Cola Company en términos de sus contratos de embotellador. La operación de diciembre de 2007 fue valuada en US$ 48 millones y la de mayo de 2008 fue valuada en US$ 16 millones. La empresa cree que ambas operaciones fueron hechas a valor de mercado. Los ingresos de la venta de la propiedad de las marcas en que tienen una participación continua significativa son diferidos y amortizados contra los costos relacionados a las ventas futuras sobre el periodo estimado de ventas.

Según Coca-Cola Femsa (2022), la resiliencia del negocio, aunada a estrategias de mercado proactivas y a planes de mitigación, nos permitieron lograr resultados mejores a lo esperado en un entorno de retos sin precedentes. Durante el año, el volumen total de ventas bajó 2.5% a 3,284 millones de cajas unidad. Los ingresos totales se redujeron 5.6% a Ps.183,615 millones; la utilidad de operación bajó 0.7% a Ps.25,243 millones. El flujo operativo creció 0.5% a Ps.37,345 millones, mientras que nuestro margen de flujo operativo creció a 20.3%. La utilidad neta atribuible a la participación controladora registró Ps.10,307 millones para alcanzar una utilidad por acción de Ps.0.61 y por unidad de Ps.4.91 (Ps.49.06 por ADS). Un punto importante es que nuestra razón de deuda neta a EBITDA cerró el año en 1.1 veces, mientras que nuestra posición de caja superó los Ps.43 mil millones, confirmando la solidez de nuestro balance general.

2.1.1 Historia del Producto

Según Ciafone (2018), en 1940 Colombia se encontraba en una etapa de creciente industrialización. Ese mismo año, cuatro industriales antioqueños se sorprendieron con un anuncio que llegó del exterior: "El refresco que quita la sed y es de grato sabor para el paladar: Coca-Cola". Esta frase significó un reto para estos empresarios: ¡Traer Coca-Cola a Colombia! The Coca-Cola Company les otorgó el derecho de uso de la marca Coca-Cola y el suministro de jarabe para embotellar el producto. De esta forma, Coca-Cola ingresó al naciente mercado de las gaseosas en Colombia. En sólo un año, Coca-Cola vendió 67.761 cajas del producto en la capital antioqueña. Después de la Segunda Guerra, la economía mundial quedó seriamente afectada.

Coca-Cola FEMSA ha modernizado las líneas embotelladoras para las plantas de Bogotá, Medellín y Barranquilla, renovado su parque automotor y ampliado su cobertura en canal frío, para facilitarle, a más de 200.000 tenderos, la oportunidad de ofrecer los productos en las condiciones de frescura esperadas por los consumidores como tú.

2.1.2 Activos Coca-Cola FEMSA

La empresa posee cinco modernas plantas de producción, con cuarenta y dos centros de distribución extendidos a lo largo de todo el territorio nacional. Así mismo, posee más de 10.000 colaboradores, más de 2.350 rutas de venta, 405.000 clientes, 95.000 clientes de hogares con televenta, más de 200.000 equipos de frío instalados, una millonaria y estratégica inversión en envase y activos. A esto se agrega un poderoso sistema integrado de información y comunicación. Hoy en día Coca-Cola FEMSA produce, distribuye y comercializa el 99% de los productos Coca-Cola que se consumen en el territorio nacional. Además, posee marcas propias fuertemente posicionadas en el mercado.

2.2 Misión y Visión de Coca Cola FEMSA

La visión estratégica de la compañía se enfoca en crear una organización más ágil que presta especial atención a los clientes y consumidores. Así, la visión estratégica se orienta a que la empresa se convierta en líder total de bebidas con crecimiento sostenible y rentable. Además, esta estrategia se ampara en una plataforma que garantiza que los equipos de trabajo se articulen como una sola unidad para generar valor sostenible para los inversionistas y mantener la flexibilidad frente a los clientes y consumidores. En el siguiente apartado se expone la misión y la visión.

2.2.1 Misión

Satisfacer con excelencia a los consumidores de bebidas.

2.2.2 Visión

Ser el mejor líder total de bebidas, que genere valor económico, social y ambiental sostenible, gestionando modelos de negocio innovadores y ganadores, con los mejores colaboradores en el mundo.

2.3 Marco teórico

En este apartado se exponen las teorías que sirven de marco al TFM. En esa medida, se define el concepto de marketing, así como la definición del plan de marketing que servirá de referencia al desarrollo del trabajo.

2.3.1 Definición de marketing

Existen múltiples definiciones de marketing que permiten tener una idea precisa de la materia. Al respecto, se indica que el marketing consiste en un documento en el que se definen aspectos determinantes de las empresas, como son los objetivos organizacionales para un período de tiempo determinado, a la vez que los medios de acción (Sainz de Vicuña Ancín, 2012, p. 77). La American Marketing Association (2006) señalar que el marketing se trata de una función organizacional y un conjunto de procesos para administrar las relaciones con los clientes.

Para Drucker (1995) el objetivo del marketing es conocer y entender tan bien al consumidor que los productos o servicios se ajusten perfectamente a sus necesidades y se vendan solos. López y García (2006) indican que la función del marketing puede analizarse desde un enfoque macro para crear, comunicar y entregar valor a los grupos de interés; y desde una óptica micro para la gestión de las relaciones con los mismos.

2.3.2 Plan de marketing

Sainz de Vicuña Ancín (2012) define al plan de marketing como un documento en que se detallan los programas y medios de acción, que son precisos para alcanzar los objetivos enunciados en el plazo previsto. Es decir, la planeación estratégica del marketing incluye las herramientas fundamentales para el estudio del entorno externo organizacional, a la vez que se convierte en una herramienta que determina el éxito o fracaso en un escenario competitivo (Ruíz et al., 2015).

Para autores como Lozano y Torres (2019), un plan de marketing adecuado debe incluir los objetivos, indicadores, métricas y la información necesaria para conseguir los resultados de la empresa. Así, contar con un plan de marketing bien desarrollado es imprescindible para las organizaciones de todos los sectores y tamaños.

El primer paso de todo plan de marketing es el análisis de la situación actual de la empresa para analizar factores tanto externos como internos. Entre los externos se encuentran la situación general (social, económica...), las particularidades del sector y el mercado. Los internos se refieren a la propia empresa, por ejemplo, el personal y recursos con los que cuenta la organización.

Para sistematizar este análisis y garantizar que toda la estructura organizacional esté incluida, se debe recurrir al análisis DAFO: debilidades, amenazas, fortalezas y oportunidades.

En cuanto a las debilidades son aquellos aspectos internos de la empresa en los que se manifiestan carencias. Las amenazas también son un aspecto negativo, pero en este caso proceden del exterior. Las fortalezas son los aspectos internos positivos de la compañía, aquellos en los que destaca frente a la competencia o en los que demuestra mayor seguridad. Por último, las oportunidades son los factores externos que juegan a favor de la organización y que pueden ser aprovechados.

El plan de marketing se divide en una serie de fases y etapas consecutivas. Una externa, en la cual se han de valorar las amenazas y oportunidades que ofrece el mercado. Otra

interna, en la que se analizarán los puntos fuertes y débiles de la empresa, es decir, sus fortalezas y debilidades.

Tras realizar el análisis de mercado es muy importante para la empresa fijar los objetivos del plan de marketing que querrá conseguir para establecer unas metas que ayuden a llegar a la posición deseada. Además, fijar unos objetivos adecuados es algo de vital importancia, ya que si no se hace correctamente luego será difícil comprobar si se están cumpliendo. Para ello es recomendable que cumplan con la regla SMART, que señala que estos deben ser específicos, medibles, alcanzables, relevantes y con una temporalidad concreta.

Un tercer aspecto a tener en cuenta son las estrategias, que indican el cómo se va a obtener la meta establecida. Otro componente determinante consiste en la medición de resultados. La cantidad de dinero del que se disponga será clave a la hora de establecer los objetivos y las acciones a desarrollar de manera realista y óptima.

2.4 Metodología

Para el alcance de los objetivos del TFM, se establecen las siguientes fases:

Conceptual-teórica: que permite describir las categorías que se requiere referenciar en una organización para implementar un plan de marketing.

Información: Fase en la que se recopilan datos de la empresa y su estado actual.

Analítica: Compuesto de dos partes: i) análisis de aspectos internos: organización legal y funcional, recursos, definición del negocio, mercado objetivo; ii) análisis externo: análisis de los competidores, clima organizacional, obstáculos, análisis de clientes y todos los elementos necesarios para el funcionamiento.

Diagnóstico: Formulación de conclusiones del análisis DAFO, problema específico y sus causas, además de alternativas.

Formulación de estrategias: estrategias que permitirán el cumplimiento de objetivos planteados en el diagnóstico, pregunta problema y respuesta, es decir, el propósito general. La última fase corresponde a las conclusiones y recomendaciones.

3. Diagnóstico estratégico de la empresa

En este capítulo se desarrolla un estudio minucioso de los factores y hechos que rodean el consumo de un bien o servicio. Por tanto, se expone una descripción del entorno general y específico que impacta de manera positiva y negativa la empresa objeto de estudio. Para ello se analizan los factores que pueden limitar a la marca como un producto que es ofrecido a los clientes.

3.1 Análisis interno

Este apartado detallado examina minuciosamente los recursos, capacidades y ventajas competitivas intrínsecas de la compañía, desde su infraestructura logística hasta su cultura organizacional, con el objetivo de identificar y potenciar las fortalezas internas que impulsarán el éxito de las estrategias planteadas para esta ciudad colombiana.

3.1.1 Organización

El organigrama general de Coca Cola está estructurado jerárquicamente en 6 niveles y dividido en cuatro departamentos. El diseño organizacional de Coca Cola es uno de los mejores en la industria, cada región cuenta con su propio organigrama, como se aprecia en la figura 1.

Figura 1. Organigrama Empresa Coca Cola

Nota. *La empresa cuenta con unos estamentos que facilitan la ejecución de las estrategias, entre las que cabe destacar el presidente y el jefe de recursos humanos. Fuente: cocacola-femsa.com*

Como se aprecia en la figura 1, el organigrama está configurado así:

Presidente: Es la persona que está a cargo de toda la organización, siendo la máxima autoridad debe responder por cada uno de los departamentos y debe velar por el correcto funcionamiento de toda su región.

Vicepresidente: Es la mano derecha del presidente ayuda en la gestión de toda la organización, puede llegar a relevar al presidente en el caso de que no se encuentre.

Jefe de producción: Encargado de velar por todo lo relacionado con la producción y sus sub-departamentos, como lo es el área de maquinaria, calidad e inventarios de mercancías en proceso y terminadas. Es la máxima autoridad en el ámbito de la producción de Coca Cola a nivel regional.

Gerente industrial: El gerente industrial junto con sus subordinados tienen la función de responder por el mantenimiento y correcto funcionamiento de la maquinaria ante su jefe de área.

Gerente de recursos: Esta área debe responder por el stock de inventarios, así como por las compras de insumos.

Gerente de calidad: Al ser una empresa tan prestigiosa, Coca Cola mantiene uno elevados estándares de calidad, esta área debe velar porque en ningún momento la calidad de los procesos y productos se vean afectadas.

Jefe financiero: Encargado de toda la parte contable y financiera de la empresa, con el objetivo de medir el rendimiento económico de la misma, el jefe financiero debe presentar informes constantemente sobre la salud financiera de la organización.

Jefe de marketing: Coca Cola es una empresa que gasta una suma importante en publicidad, en el año 2018 la empresa gastó casi los 1000 millones de dólares en marketing, este equipo de velar porque cada moneda invertida valga la pena para la organización impactando al público.

3.1.2 Recursos humanos

Toda empresa grande o mediana debe contar con un departamento de recursos humanos y el Organigrama de Coca Cola no es la excepción, debido a sus altos

estándares de calidad el personal de la organización que allí labora debe ser altamente competitivo.

En cuanto a la política de recursos humanos, la empresa establece un programa articulado desde una plataforma digital en la que se incluye todo el personal y la cual se centra en el propósito de impulsar la transformación digital en todas las funciones de los empleados, desde la inducción a los nuevos empleados hasta la capacitación para que tengan mayor capacidad de atención al cliente, así como le aprendizaje de los nuevos modelos logísticos y de distribución que deben desarrollar los empleados para que los procesos sean automatizados y cumplan con las exigencias legales de la legislación colombiana, a la vez que se garanticen aspectos como el bienestar del recurso humano y un programa de incentivos para el mejoramiento de la eficiencia del personal.

El personal con el que cuenta la empresa Coca Cola Femsa Pereira tienen en su mayoría estudios de secundaria y cursos tecnológicos. Diez personas cuentan con estudios profesionales, con habilidades y capacidades para cumplir las labores asignadas.

La planta programa anualmente capacitaciones en los programas de la empresa a nivel global y de la empresa Coca Cola Femsa Pereira. Los empleados cuentan constantemente con información sobre sus deberes y funciones, razón por la que están capacitados y son idóneos para sus labores.

En esa medida, se continúa desplegando la Plataforma de Factores Críticos (SSFF) en todas las operaciones. Impactando a todos los colaboradores, esta plataforma integrará, mejorará y simplificará los procesos de Recursos Humanos, la experiencia de los líderes y colaboradores.

Actualmente se trabaja en la estandarización y migración de la columna vertebral de administración de Recursos Humanos, incluyendo la base de datos maestra y los sistemas de nóminas, para integrarla en una solución basada en la nube, con el fin de satisfacer las tendencias del mercado y sentar las bases de nuestro camino hacia la digitalización.

Además, se han logrado avances significativos en la estandarización y automatización de los procesos de Recursos Humanos para la gestión de terceros, la compensación variable y los procesos de control de asistencia. También se inició la implementación de una herramienta para digitalizar los documentos de todas las operaciones, lo que permitirá ser más ágiles, además de crear, actualizar y gestionar los expedientes los colaboradores.

Se continúa implementando una potente herramienta de encuestas en línea para recabar más información sobre la opinión de los colaboradores, y se han implementado varias encuestas que nos aportaron valiosas percepciones de los colaboradores para la estrategia. También se sigue investigando nuevas tecnologías que podrían ayudar a lograr una mejor experiencia de los colaboradores, incluida la exploración y prueba de funcionalidad de un *chatbot* de Recursos Humanos.

Asimismo, se continúan automatizando y mejorando los tableros de control y se ha procedido a desarrollar y probar diversos casos del uso de la analítica en personas, en relación con el rendimiento de los colaboradores, la planeación estratégica de la fuerza laboral y el análisis de la red organizacional. Algunos de estos casos permitirán obtener mejor información para tomar decisiones, permitiendo determinar si un colaborador es el adecuado para ocupar una determinada vacante o, si surge una oportunidad en un área prioritaria determinada, cómo se puede ayudar a los colaboradores en su crecimiento y desarrollo profesional.

Como aspectos para revisar, se evidencia que hace falta seguir fortaleciendo el trabajo en equipo, dado que surgen algunas situaciones como:

Falta de claridad en los roles y responsabilidades: Si los miembros del equipo no tienen una comprensión clara de sus roles y responsabilidades, puede generarse confusión y falta de coordinación. Esto puede dificultar la colaboración y el trabajo en equipo efectivo.

Comunicación deficiente: La comunicación ineficiente o la falta de comunicación clara y abierta puede ser un obstáculo para el trabajo en equipo. Si los miembros del equipo no se comunican de manera efectiva, pueden surgir malentendidos, falta de alineación y falta de confianza entre ellos.

Falta de liderazgo efectivo: El liderazgo desempeña un papel crucial en el fomento del trabajo en equipo. Si los líderes no proporcionan una dirección clara, no establecen metas compartidas ni fomentan la colaboración, puede generar un ambiente de trabajo individualista en lugar de uno colaborativo.

Competencia interna: Si la cultura organizacional fomenta la competencia interna en lugar de la colaboración, los empleados pueden estar más enfocados en sus propios intereses y objetivos individuales en lugar de trabajar juntos para lograr metas comunes.

Falta de confianza y respeto: La falta de confianza y respeto entre los miembros del equipo puede socavar el trabajo en equipo. Si los empleados no confían en los demás o

no se sienten valorados, es menos probable que colaboren de manera efectiva y compartan conocimientos y recursos.

Diferencias culturales y de personalidad: La diversidad en el equipo puede ser enriquecedora, pero también puede generar desafíos en términos de trabajo en equipo. Diferentes culturas, estilos de comunicación y personalidades pueden dificultar la colaboración si no se gestionan adecuadamente.

Estas son solo algunas posibles causas de la falta de trabajo en equipo en la empresa Coca Cola Femsa de Pereira.

3.1.3 Estrategia de marketing

La estrategia de Marketing para el año 2024 cuenta con tres prioridades. Estas son: tradicional, Home Market Moderno y On Premise Moderno. Previamente se presenta la cartera de productos, la marca, los precios, la comunicación y la distribución.

Cartera de productos

Coca-Cola Femsa de Pereira cuenta con una cartera de productos compuesta por bebidas refrescos, zumos, aguas y bebidas energéticas, con más de 400 marcas en la actualidad. Las bebidas de The Coca-Cola Company están agrupadas en:

Bebidas energéticas: Bebidas con gas ricas en azúcares y en cafeína y aportar energía y vitalidad. La mayoría de sus refrescos se presentan en formato de botella de vidrio de 20 centilitros, lata de 33 centilitros, y en botellas de plástico de 50 centilitros, un litro o dos litros. Similares características tienen los envases en los que se distribuyen las bebidas tanto energéticas como para deportistas, que se presentan en formato de lata de 33 centilitros y botella de plástico de un litro, así como las diferentes gamas de tés.

Es de señalar que se ha desarrollado un portafolio de productos centrado en el consumidor, lo cual ha permitido mejorar la gestión de ingresos, ofrecer precios asequibles y ampliar la capacidad de retornables, que favorece la asequibilidad, además de ser una importante herramienta de sostenibilidad y una gran ventaja competitiva frente a las demás marcas. Gracias a las iniciativas del portafolio de productos se aumentó significativamente la mezcla de presentaciones personales, el volumen de ventas de bebidas no carbonatadas y el portafolio de productos sin azúcar y bajos en azúcar.

Otros recursos que cabe mencionar hacen alusión a los productos que la empresa ofrece a sus clientes están segmentados por las siguientes categorías:

Figura 2. Categorías de productos Coca-Cola

Refrescos	*Néctares*
Jugos a base de frutas	*Aguas Naturales y Saborizadas*
Bebidas a base de té	*Café*

Nota. Las categorías de productos están integradas por refrescos, néctares, jugos, aguas naturales y saborizadas, bebidas a base de té y café.

Como se observa en la figura 2, en este segmento de recursos materiales existe en la empresa el compromiso de la sostenibilidad y el cuidado de los recursos naturales. Así, se utiliza un 23.7% de materiales reciclables de los empaques PET, y en 2023 la meta es llegar al 25%.

Igualmente, se mejoró la proporción de agua utilizada a 1.52 litros de agua por litro de bebida producida, y se espera lograr la meta de 1.5 litros en 2023. el 71% de la energía en las operaciones de manufactura de la empresa provienen de fuentes de energía limpia, un crecimiento de más de siete veces en los últimos cinco años (2017-2022).

Estrategia de Marca

La estrategia de marca parte de la idea de la compañía de alinearse a las preferencias de los consumidores, en el objetivo de ofrecer una cartera de bebidas para cada estilo de vida. En esa medida, la compañía se compromete a llevar a cabo una comercialización responsable de los productos, para lo cual alienta a las personas a combinar una nutrición adecuada con actividad física.

Las principales estrategias de marca son:

-Decisiones informadas, las cuales permiten que los consumidores tomen decisiones sobre su alimentación con base en información apropiada, para lo que se incluye en las etiquetas de los productos datos de contenido nutricional de fácil acceso, que incluye nutrientes, grasas, azúcar, sodio y calorías en cada uno de nuestros productos. Estos datos se calculan sobre la base de una dieta de dos mil calorías y en las reglamentaciones aplicables en cada país.

-Marketing responsable, el cual parte del compromiso de la empresa con el bienestar de los consumidores. Por esa razón, la publicidad se une a la Política de marketing y a las Pautas Globales de Bebidas Escolares; no se comercializa ningún producto directamente

a niños menores de 12 años y ningún producto del marketing de las marcas en cualquier medio dirigido directamente a niños menores de 12 años.

-Política de alta calidad, orientada a garantizar que los productos cumplan con los más altos estándares de calidad, incluidas las certificaciones ISO-9001 e ISO-22000, y el Sistema de Gestión de Seguridad Alimentaria.

Así mismo, la empresa ha aprovechado el reconocimiento de la marca para incrementar sus fortalezas, enfocándose en seis prioridades:

• Capturar el potencial de participación que tiene la marca Coca-Cola en todos los mercados y canales, acelerando el crecimiento de Coca-Cola Sin Azúcar; desarrollando oportunidades de crecimiento en otras zonas de influencia de la empresa y alcanzando todo el potencial de las bebidas no carbonatadas rentables.

• Reforzar los mecanismos para hacer de la empresa la principal plataforma comercial omnicanal de los clientes, para lo cual ha habido un esfuerzo por aumentar la base de clientes totales y digitales, mejorando con ello la propuesta de valor apalancando un portafolio con las marcas favoritas de los clientes.

• Digitalización de la empresa en el objetivo de desbloquear el crecimiento agregando capacidad de manufactura y distribución, implementando los mejores habilitadores de logística y distribución.

• Reforzar las iniciativas medioambientales, fortaleciendo la agenda social y de gobernanza, incluidos los programas de desarrollo comunitario y de diversidad e inclusión.

• Fortalecer la cultura centrada en el cliente, con un énfasis en la promoción de una mentalidad de crecimiento, construyendo un estilo de liderazgo multiplicador.

• Crear alianzas estratégicas aprovechando el enfoque disciplinado que permita alianzas sinérgicas que generen valor, al mismo tiempo que fortalecer las capacidades de nuestra plataforma comercial.

Para garantizar la posición como líder global de bebidas en todos los ámbitos culturales y nacionales, se construye un portafolio de bebidas centrado en la transformación de las capacidades operativas, incorporando la sostenibilidad.

Es de resaltar que para el año 2022 se continuó construyendo una estrategia de tres niveles en agua para aumentar participación de ventas. Debido a ello se reposicionó la

marca de agua mineral Crystal con un atributo sostenible: botellas azules de PET 100% reciclado en los canales tradicional y moderno. En el segmento de agua enhanced, se siguió capitalizando el éxito del agua mineral Crystal saborizada, alcanzando un crecimiento en volumen de doble dígito con relación al año 2021.

También se logró superar un entorno excepcionalmente retador para la marca premium Smartwater. Como resultado de esta estrategia, se mejoró significativamente en participación de ventas en todas las categorías de agua en el país.

Precios

El precio del concentrado se determina como un porcentaje del precio de venta al público de nuestros productos en moneda local, neto de los impuestos aplicables. Los materiales de empaque, principalmente resina PET, aluminio y JMAF, utilizado como edulcorante en algunos países, están denominados en dólares.

En la tabla 1 se presentan los precios de coste de los principales productos Coca Cola Femsa en Pereira para el año 2022.

Tabla 1. Precios de gaseosa Coca Cola en pesos colombianos

	Comparativo por semestres	
	Semestre 1	Semestre 2
TOTAL	**$ 1.817**	**$ 1.825**
250ML	$ 1.450	$ 1.460
400ML	$ 1.945	$ 1.983
600ML	$ 3.000	$ 3.000

Nota. Se muestran los preciso de gaseosa Coca Cola en comparativo por semestres.

Como se aprecia en la tabla 1, hubo una disminución en el precio de coste principalmente para los contenidos de 250ml y 400ml principalmente por volumen.

Cabe resaltar que mediante la estrategia de presentaciones familiares asequibles y retornables la empresa ha ganado participación de mercado y ha consolidado su ventaja

competitiva en la categoría de bebidas carbonatadas, al registrar un crecimiento de más de 19% en presentaciones retornables de 2 litros para el año 2022.

Además, la empresa continúa capitalizando la creciente popularidad de los empaques duales de Coca-Cola y principales marcas de bebidas carbonatadas de sabor en presentaciones familiares de 2 litros, no retornables. Al aprovechar la fortaleza de la marca Coca-Cola para incrementar la posición competitiva en bebidas de sabor, el volumen de empaques duales creció más de 130% con relación al año 2021, al igual que la participación en ventas en los canales moderno y tradicional.

Estrategia de comunicación

Partiendo de lo establecido como prioridades de la empresa, las campañas en redes sociales son sólidas y eficaces, lo que ha permitido que se logre un alto nivel de transparencia y autenticidad en las comunicaciones externas, incluida la información sobre los avances en compromisos empresariales y otros temas importantes identificados a lo largo del año 2022. Así mismo, gracias al apoyo y la corresponsabilidad de todos los participantes en la cadena de valor se espera cumplir la meta de recolectar 100% de las botellas de PET que se ponen en circulación en el mercado a través de un enfoque concertado con el mercado en la economía circular.

Los canales de comunicación utilizados han sido las redes sociales, la cual se ha convertido en una estrategia fundamental para Coca Cola Femsa Pereira en su comunicación con los consumidores.

Frente a esa fortaleza de campañas en redes sociales, cabe señalar que son una herramienta clave para las empresas. A través de ellas se pueden conocer las opiniones y necesidades de los consumidores, así como interactuar con ellos de forma directa y personalizada. Coca Cola Femsa Pereira lo ha entendido muy bien y ha hecho de las redes sociales una parte fundamental de su estrategia de comunicación durante 2022. Esto ha permitido generar contenido de calidad debido, entre otras razones, empresa que cuenta con un equipo de profesionales idóneos, lo que se ha visto expresado en los resultados obtenidos, contenidos que han sido catalogados como originales, creativos y, sobre todo, relevantes para nuestros consumidores.

De esta forma, la empresa ha utilizado las redes sociales para promocionar sus productos y lanzar nuevas campañas publicitarias como los hashtags específicos para cada una de sus campañas y ha incentivado la participación de los usuarios en ellas. De esta forma, se ha logrado un mayor alcance e impacto en la audiencia.

Pero Coca Cola Femsa de Pereira no solo utiliza las redes sociales para promocionar sus productos, sino también para fomentar valores como la sostenibilidad y la responsabilidad social. La empresa ha creado campañas específicas para concienciar sobre la importancia del reciclaje, el cuidado del medio ambiente y la promoción de hábitos de vida saludables.

Así mismo, se ha planteado una estrategia de comunicación basada en el benchmarking que se ha convertido en una herramienta sólida para la empresa, en tanto ha facilitado el análisis del desempeño en comparación con los competidores en esta misma región del país, especialmente Postobón.

Las estrategias utilizadas para el benchmarking han sido el desarrollo de tabs y activaciones en línea. Los tabs han sido creados en el sitio web y en las redes sociales para interactuar con los consumidores y recopilar información sobre sus preferencias y necesidades. Esta información se ha utilizado para mejorar la oferta de productos y servicios de la empresa y para adaptarse a las tendencias del mercado.

En el caso de las activaciones en línea se han utilizado como estrategia de comunicación para crear experiencias interactivas para los consumidores. Estas activaciones han incluido juegos, concursos, promociones y otras formas de interacción.

Estas estrategias de comunicación han sido muy efectivas en la mejora del desempeño de la empresa en el mercado, lo que ha permitido recopilar información valiosa sobre los consumidores y adaptarse a las tendencias, las cuales en los dos años más recientes han sido influenciados por circunstancias como la pandemia del Covid-19.

En conclusión, la empresa ha sabido aprovechar las oportunidades que ofrecen estas plataformas para establecer una comunicación pertinente con los consumidores, promocionar los productos y valores, y mantener una imagen de marca sólida y coherente.

Por otra parte, la empresa ha hecho énfasis en la estrategia de comunicación dirigida a promover el conocimiento y la confianza en la Línea Ética KOF y a reforzar el comportamiento ético, lo que ha redundado en que la marca tenga herramientas que, sumadas a la trayectoria, permiten crear nuevas campañas de promoción. De esta forma, la comunicación también ha recibido un importante interés al proponer una estrategia de comunicación para colocar la seguridad como una parte fundamental de la cultura corporativa de la empresa, en el ánimo de fortalecer la cultura de seguridad y liderazgo.

Como resultado, se ha logrado mejorar el compromiso de los empleados en cuanto a la comunicación con los clientes mediante esfuerzos culturales y de comunicación como los espacios donde los empleados tienen la oportunidad de interactuar con los compañeros de otras regiones del país para comentar diversos temas de interés. Sin embargo, se reconoce que existe poca eficiencia a la hora de responder comentarios negativos en redes sociales y demás medios de comunicación.

Estrategia de distribución

Teniendo presente lo que plantea en la misión, la empresa Coca Cola ha implementado un programa de exploración nuevas fuentes de ingresos con socios estratégicos, una política que se ha fundamentado en las capacidades digitales en el ánimo de tomar pedidos que han posibilitado el mejoramiento del portafolio, incluso más allá de los convencionales productos Coca-Cola, como es el caso de las bebidas carbonatadas y el agua, lo que ha permitido que la empresa cuente con una gran red de distribución en toda la zona del Eje Cafetero, lo que ha redundado en un mejoramiento de las estrategias de distribución.

Esa fortaleza en la red de distribución se evidencia que los canales de comercialización que se han utilizado para llegar a los diferentes segmentos de mercado, lo que ha permitido ofrecer los productos a través de una variedad de puntos de venta y canales.

En esa medida, la longitud de la cadena de comercialización de Coca Cola Femsa Pereira ha variado según el canal utilizado. Por ejemplo, para los canales de distribución directa, como las tiendas propias, la longitud de la cadena ha sido relativamente corta, ya que los productos llegan directamente a los puntos de venta. En cambio, en los canales de distribución indirecta, como los supermercados y tiendas de conveniencia, la cadena es un poco más larga, ya que los productos han tenido que pasar por un mayor número de intermediarios.

Así, los canales más utilizados han sido las tiendas propias, las franquicias, los supermercados, los gastro-bares, restaurantes, tiendas de menudeo y distribuidores independientes. También se han establecido acuerdos con distribuidores locales en la zona del Eje Cafetero para garantizar la presencia de sus productos en todo el territorio nacional. En conclusión, los canales de comercialización de Coca Cola Femsa Pereira se han caracterizado por su variedad y han abarcado diferentes segmentos del mercado.

De esta forma se ha fortalecido la estrategia de distribución mediante acuerdos con socios estratégicos de categorías similares, dando prioridad a las principales marcas de cerveza, licores, bebidas alcohólicas listas para beber (ARTD) y otras marcas de productos envasados.

Estos acuerdos se han establecido con el propósito de comprobar la capacidad de distribución y venta de Coca-Cola FEMSA para fortalecer la presencia de los productos propios de la empresa a través de los canales comerciales tradicionales, lo cual ha redundado en que los clientes y consumidores tengan acceso a un portafolio más amplio.

Estos acuerdos, además, permiten no sólo ampliar la propuesta de valor hacia los clientes, sino obtener datos para continuar avanzando hacia alianzas estratégicas potenciales, proyectos que se han transformado en acuerdos de distribución a largo plazo.

Es con base en esa política que se ha logrado, a nivel colombiano, un impacto en los 52 millones de habitantes, con 463 mil puntos de venta, 7 plantas y 22 centros de distribución, entre los que se cuenta el centro de distribución de Coca Cola Femsa Pereira.

Es de resaltar que, gracias al proceso de digitalización de bodegas, se han logrado integrar la preventa con los procesos de distribución secundaria la cual, una vez colocada en orden de preventa, se define a través de la plataforma digital la ruta de entrega óptima, que permita la satisfacción del cliente.

Son estos programas los que han permitido ampliar el número de rutas y hogares a los que se distribuyen los productos con las rutas de entrega directa a domicilio, estrategia que ha impulsado el compromiso del consumidor con lanzamientos de edición limitada. Igualmente, esto ha facilitado el desarrollo de modelos complementarios de distribución indirecta para incrementar los niveles de servicio al cliente, mejorando con ello la interacción con el consumidor y el cliente, además de ampliar la mezcla de presentaciones personales aprovechando los populares multipacks, una mayor cobertura de enfriadores y sólida ejecución en todos los mercados.

Es con base en lo anterior que se expone en el siguiente apartado las estrategias utilizadas en la empresa.

Estrategia de ventas

Cabe señalar que la creación de clientes ha tenido un incremento significativo del año 2021 al año 2022, pasando a 17 mil clientes, con 98 AVA HM y 85 AVA OP. Este aumento en los canales tradicionales de distribución se aprecia también reflejado en la ejecución, la cual llegó para el año 2022 a los 85 puntos, en el índice ICE TT, lo cual concuerda con la capacidad de cobertura de la empresa en su red de distribución en tanto esta alcanzó al 100% de los clientes, a través de la figura de roles de infaltables dando cumplimiento a uno de los objetivos primordiales del plan de marketing y desde el que se articulan los demás objetivos.

Seguidamente aparecen la ejecución, las coberturas, los lanzamientos y la estrategia On Premise[1], entendido este último como un sistema que está alojado de forma local en el sistema del propio cliente y respaldada por un tercero para ofrecer asistencia en caso de que surjan problemas.

A ese respecto, se aprecia que el canal On Promise sigue teniendo en la empresa una alta capacidad de influenciar a los consumidores, fortaleza que ha generado una conducta de fidelidad con los productos que ofrece la compañía en la zona.

Ahora bien, para realizar el análisis a fondo de la estrategia de marketing se presentan los datos referentes al componente Market Performance para el año 2022, los cuales se analizan a continuación.

3.1.4. Desempeño del mercado market performance

En cuanto al desempeño del mercado este ítem solo recoge información de la empresa Coca Cola Femsa de Pereira. Este componente está integrado por los segmentos de colas, sabores, jugos y aguas, que son los productos principales de la marca en el mercado

[1] La estrategia de distribución On Premise se refiere a la forma en que una empresa distribuye y vende sus productos en lugares en los que los consumidores pueden consumirlos en el mismo lugar donde son adquiridos, como bares, restaurantes, hoteles y clubes nocturnos. En la industria de las bebidas carbonatadas, la estrategia de distribución On Premise es una estrategia común y muy importante, ya que los consumidores suelen preferir disfrutar de bebidas en estos lugares.

Colas

Para el segmento de Colas se aprecia un desempeño positivo, con un crecimiento de +2.5%, resultado que fue impulsado por una recuperación en Pereira y oportunidad en One Way SS[2] con el contenido de 250 ml.

Figura 3. Resultados para el segmento Colas

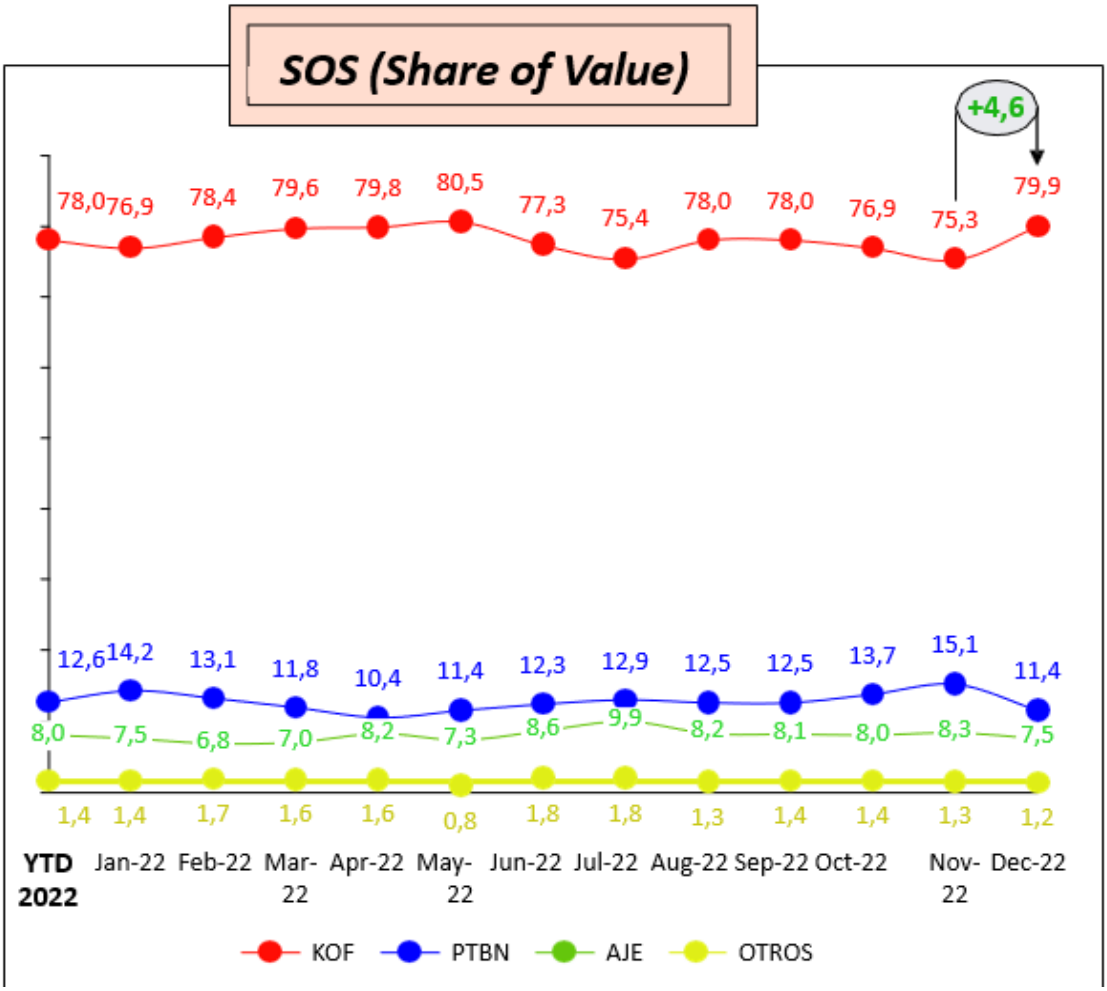

Fuente: elaboración propia con base en Grupo Meiko (2022).

Además de lo expuesto, se aprecia en la figura 3 que, para el caso de Pereira, se recupera en el segmento de Colas Negras vs MA, registrando el share más alto en 2022 con 79,9 puntos de participación, ganando +4,6 puntos vs MA PTBN, que es el fabricante que más pierde participación en diciembre, perdiendo -3,7 puntos vs MA.

Otras conclusiones derivadas de los resultados para el segmento de las colas son:

[2] El One Way SS se refiere a la suma de las diferencias al cuadrado entre la media general de todos los grupos y la media de cada grupo individual.

Se observa una contracción de la categoría NARTD de 5% en general, lo cual se apalanca por una reducción en ambos segmentos de gaseosas. Para el total del segmento colas, todos los fabricantes pierden valor, pero Coca Cola Femsa lo hace en menor medida que el resto, lo cual permite aumentar el SOS en +2.5 puntos porcentuales.

También se observa que la zona del Eje Cafetero, donde tiene incidencia Coca Cola Femsa de Pereira, es la zona con mayor oportunidad perdiendo -0.4pp y 2.7pp respectivamente, en donde se aprecia que la empresa Postobón se fortalece respecto a las demás competidoras. En cuanto a los empaques, se presenta un buen desempeño respecto de la competencia, mientras que se aprecia que Postobón se debilita. Así mismo, las presentaciones SS tienen la mayor oportunidad, en donde se evidencia una caída de -2PP. Los contenidos de 250ML y 400ML son los que concentran la mayor oportunidad y apalancan la importante caída del segmento de la competencia, que solo logra capitalizar SOS con su contenido de 400ml.

Sabores

En cuanto a este importante segmento, Coca Cola Femsa crece +2,2% su participación, crecimiento que se ve reflejado tanto con los empaques retornables como con los one way. Sin embargo, se encuentra oportunidad con los RET MS, como se aprecia en la figura 4:

Figura 4. Resultados para el segmento Sabores

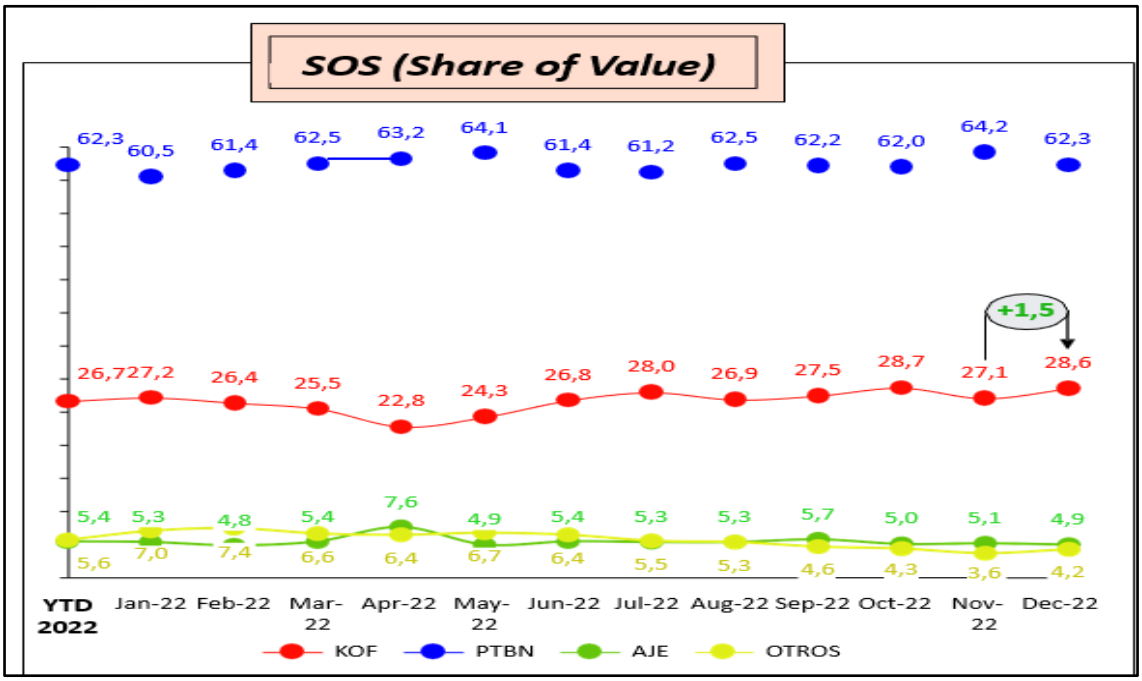

Fuente: Elaboración propia con base en Grupo Meiko (2022).

Como se aprecia en la figura 4, en color rojo Coca Cola Femsa (KOF) tiene en la categoría sabores una fortaleza competitiva en tanto gana en ingreso, que para diciembre capitaliza +1,5 puntos respecto de la empresa MA, en color azul, registrando el segundo share más alto del año por debajo de octubre, que son los mismos puntos que pierde en su mayoría Postobón, quien decrece para diciembre en -1,9 puntos respecto de MA.

Otras conclusiones para este segmento son:

Se logró recuperar la participación en esta categoría, creciendo 2,7 puntos porcentuales en diciembre respecto de noviembre de 2022, capitalizando, junto con la empresa Aje, lo que pierde la compañía Postobón. Sin embargo, Postobón continua líder de la categoría con una brecha grande. En cuanto a los empaques retornables MS, se obtuvo una pérdida de -5,3% respecto del PA. En ese sentido, cabe resaltar que las marcas Quatro y Sprite son las que apalancan esta pérdida, mientras que la empresa Postobón logra fortalecerse con sus productos Manzana y 7Up.

Jugos

En lo que respecta a la categoría jugos, se observa un crecimiento de 1,8 puntos porcentuales en share valor. En el caso de los refrescos, se observó un aumento de +3,8 puntos porcentuales en la participación, mientras que en el producto Citrus se pierden -3,3 puntos. En la figura 5 se observa el comportamiento para el segmento de los jugos.

Figura 5. Resultados para el segmento Jugos

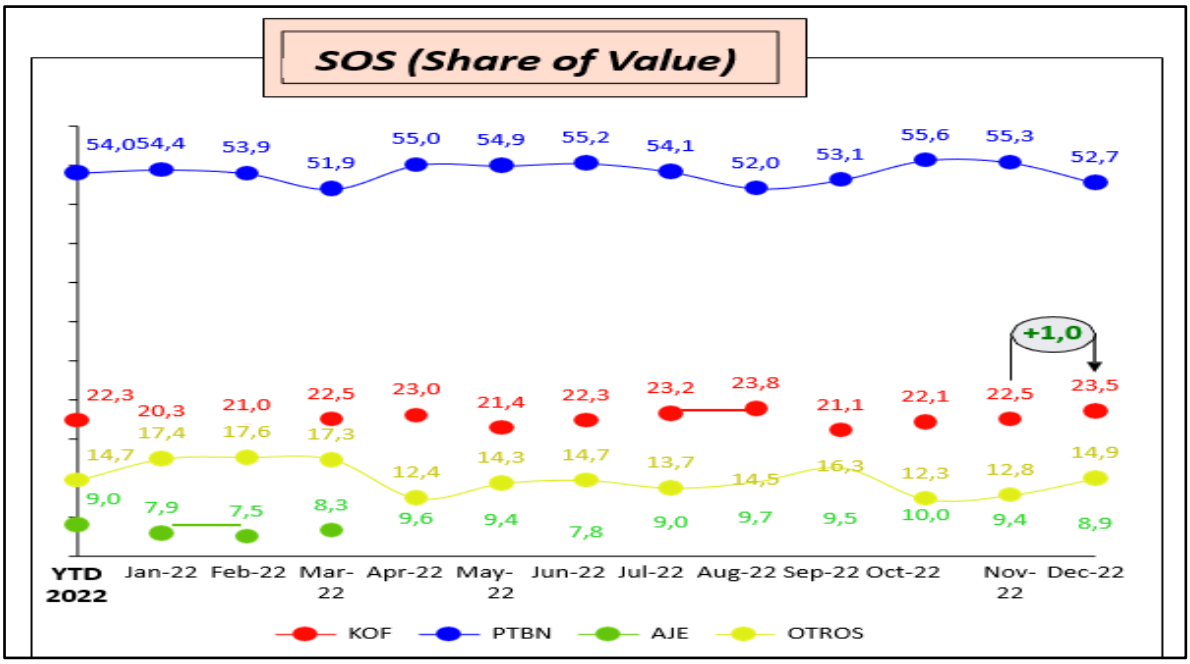

Fuente: Elaboración propia con base en Grupo Meiko (2022)

Según la figura 5, en la categoría de Jugos también crece en la zona de Coca Cola Femsa Pereira, donde capitaliza para el mes de Diciembre +1,0 puntos en diciembre respecto del mes anterior, capitalizando los puntos de la perdida de las empresas Postobón y AJE.

Algunas conclusiones que se pueden inferir respecto del segmento jugos son: A total Jugos, la categoría crece 1%. Sin embargo, en Citrus se aprecia desaceleración. Así mismo, en este segmento la empresa crece en participación, valor y volumen 1,8 puntos porcentuales / 1,6 pp, a la vez que se aumenta Availability (AVA) +2,1 puntos porcentuales. Así, el crecimiento en valor y volumen se observa por el segmento "Refrescos", donde se observa un crecimiento de +3,8pp en valor. Sin embargo, en Citrus se aprecia una oportunidad, en tanto cae en -3,3 puntos porcentuales. Cabe resaltar que "Refrescos" crece en participación en valor en ambas presentaciones. Por su parte, Citrus MS cae -5,4pp y Citrus SS cae -2,4pp. El contenido que apalanca la caída en MS es 1500 ML y en SS 400 ML.

Aguas

En cuanto al segmento aguas, los resultados para 2022 indican que se dio un crecimiento de +0,2 puntos porcentuales de participación en valor, aunque también se dio una pérdida share en valor en Planas. Sin embargo, se obtuvo crecimiento de +1,3 puntos porcentuales en las bebidas Saborizadas. En la figura 6 se exponen de manera detallada los resultados para este segmento:

Figura 6. Resultados para el segmento Aguas

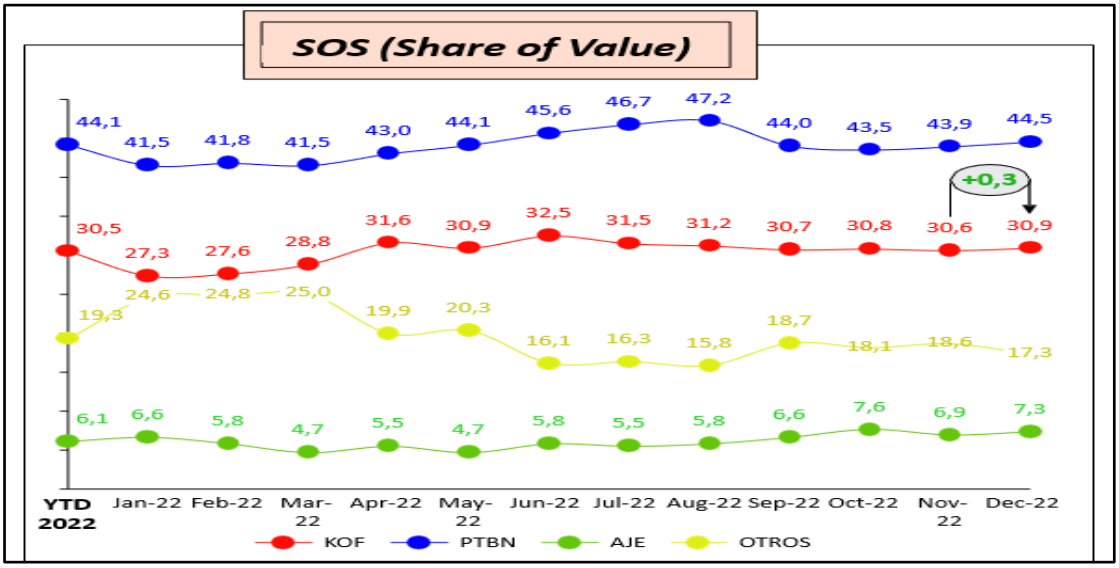

Fuente: Elaboración propia con base en Grupo Meiko (2022)

De acuerdo con la figura 6, el segmento aguas presenta una recuperación en el mes de diciembre de +0,3 puntos respecto del mes anterior, categoría que en los últimos 6 meses no se recuperó de su share histórico del 2022 de 32,5 puntos en el mes de junio.

Cabe analizar que, para el caso de la empresa Postobón, aparece como el fabricante que más creció en diciembre de 2022 capitalizando +06 puntos respecto de noviembre, mientras que los demás fabricantes decrecen respecto del mes anterior, perdiendo -1,3 puntos respecto del mes anterior.

Otras conclusiones que surgen con base en los datos de la figura 6 son las siguientes:

A total Aguas, la categoría está perdiendo valor, aspecto que se ve reflejado en un decrecimiento en volumen tanto en el segmento de Planas como Saborizadas. Así, Coca Cola Femsa se desacelera en Planas y logra capitalizar en Saborizadas.

Postobón, que es una de las principales competidoras, logra materializar participación en valor con su producto Gaseosa Cristalina (+3,3 puntos porcentuales) y la bebida Hatsu (+3,7 puntos porcentuales) en el Segmento de Aguas Planas.

En cuanto a la categoría de contenidos, los productos de 600 ml y 1000 ml pierden participación en valor, volumen y AVA, mientras 280 ml logra aumentar share.

3.1.5 Recursos financieros

Es importante tener en cuenta lo que indica Ian Craig, director general de Coca Cola Femsa, frente al estado financiero de la empresa. Indica Craig (2023) que el año 2022 fue un año positivo para Coca-Cola FEMSA. Frente a un entorno inflacionario, nuestra empresa logró alcanzar su mayor nivel de ingresos, utilidad operativa y de flujo operativo.

En particular, se logró un crecimiento de doble dígito en los ingresos a lo largo de los territorios en los que entra en acción la empresa, lo que refleja la capacidad de la empresa para ejecutar las estrategias correctas a nivel local, las capacidades de optimización de ingresos, y una efectiva ejecución en el punto de venta.

Al mismo tiempo, se apalancó el marco de cooperación con The Coca-Cola Company para incrementar las inversiones en el negocio, se avanzó en el despliegue de la plataforma omnicanal B2B y se expandió la estrategia multicategoría para explorar nuevas fuentes de ingresos.

En esa medida, los recursos financieros de la empresa se exponen en la tabla 2:

Tabla 2. Recursos financieros a 2022

Resultados consolidados del año completo				
	Reportado			comparable
Expresado en millones de pesos	Acumulado 2022	Acumulado 2021	%	%
Ingresos totales	$226.740	$194.804	16.4%	17.8%
Utilidad bruta	$100.300	$88.598	13.2%	14.6%
Utilidad de operación	$330.838	$27.402	12.5%	11.6%
Flujo operativo	$43.001	$38.849	10.7%	11.4%

Fuente: Coca Cola Femsa (2023)

De acuerdo con la tabla 2, el volumen aumentó 8.6% a 3.755 millones de cajas unidad, impulsado principalmente por crecimiento de volumen en todos los territorios, incluyendo aumentos de doble dígito la zona de influencia del Eje Cafetero. En una base comparable, excluyendo efectos de fusiones y adquisiciones, el volumen habría aumentado 7.5%.

Respecto de los ingresos totales, estos aumentaron 16.4% a $226 millones. Este aumento fue impulsado principalmente por el crecimiento del volumen, gracias a las iniciativas de precio para contrarrestar el aumento en los costos de materias primas, y efectos de precio-mezcla favorables. Estos factores fueron parcialmente contrarrestados por una disminución en los ingresos por cerveza relacionada con la transición del portafolio de cerveza y efectos desfavorables de conversión en el comportamiento del peso colombiano frente al dólar estadounidense. En una base comparable, excluyendo fusiones y adquisiciones y efectos de conversión de moneda, los ingresos totales aumentaron 17.8%.

En cuanto a la utilidad bruta, este ítem aumentó 13.2% a $100 millones, y el margen bruto disminuyó 130 puntos base a 44.2%. Esta disminución del margen bruto fue impulsada, en primer lugar, por una base de comparación elevada debido al reconocimiento de una ganancia de $1.083 millones durante el segundo trimestre de 2022, relacionado con créditos sobre el concentrado comprado. En segundo lugar, por mayores costos de materias primas, principalmente PET y edulcorantes. Estos efectos fueron parcialmente compensados por el crecimiento de las ventas y las iniciativas de cobertura de materias primas favorables. Sobre una base comparable, la utilidad bruta aumentó 14.6%.

En lo que respecta a la Utilidad de Operación, este segmento aumentó 12.5% a $1.100 millones, y el margen de operación disminuyó 50 puntos base a 13.6%. Esta disminución del margen fue impulsada por mayores costos de materias primas, junto con una base

de comparación elevada que incluía el reconocimiento de ingresos por impuestos no recurrentes de 155 millones durante el tercer trimestre de 2022. Estos efectos fueron parcialmente compensados por el sólido desempeño de los ingresos, junto con la eficiencia de gastos operativos en l zona de influencia de la empresa. Sobre una base comparable, la utilidad de operación aumentó 11.6%.

En cuanto al resultado integral de financiamiento, esta categoría registró un gasto de $130 millones. Este incremento fue impulsado principalmente por una pérdida cambiaria de $120 millones, ya que la exposición de efectivo en dólares estadounidenses se vio afectada negativamente por la devaluación del peso colombiano.

Durante el año 2022, los gastos por intereses fueron de 150 millones. Este aumento fue impulsado principalmente por aumentos en las tasas de interés, parcialmente contrarrestado por la oferta de recompra de Senior Notes[3] finalizada durante el tercer trimestre de 2022.

Finalmente, se reconoce una menor ganancia por posición monetaria en subsidiarias inflacionarias[4], registrando $536 millones durante 2022, en comparación con una ganancia de $734 millones durante el año anterior. Estos efectos fueron parcialmente compensados por mayores ingresos por intereses, resultando en $411 millones durante 2022, en comparación con una ganancia de $932 millones registrados durante 2021.

Cabe agregar que la información macroeconómica para el cuarto trimestre de 2022 en Colombia fue de 3.41%, mientras que el acumulado anual fue de 13.12%.

Gracias al enfoque en la asequibilidad y en la ejecución en el punto de venta, se alcanzó un crecimiento en el volumen de ventas de 8.6%, esto es, 12.1% por encima de 2021. Los ingresos totales del año aumentaron 16.4%, a $226,7 mil millones. La utilidad de operación mejoró 12.5% a $30.8 mil millones. El flujo operativo aumentó 10.7%, a $43.0 mil millones. La utilidad neta controladora creció 21.2% a $19.0 mil millones, para lograr

[3] Una oferta de recompra de Senior Notes es una oferta que una empresa hace a los titulares de sus Senior Notes para recomprar esos valores a un precio específico. Las Senior Notes son valores de deuda emitidos por una empresa que tienen un vencimiento específico y devengan intereses. Si la empresa decide recomprar las notas, puede hacerlo antes del vencimiento original y, en algunos casos, a un precio superior al valor nominal.

[4] La posición monetaria de una subsidiaria en un entorno inflacionario puede verse afectada por varios factores. En general, la inflación puede tener un impacto significativo en los estados financieros de la subsidiaria, ya que puede aumentar los costos y reducir el valor de los activos en términos reales.

una utilidad por acción de $1.13 y, por unidad, de $9.06 (lo que es equivalente a $90.60 pesos).

3.1.6 Responsabilidad social corporativa

La empresa Coca Cola Femsa de Pereira (Colombia) comparte políticas e iniciativas comprometidas con el desarrollo del grupo de empleados, la ética empresarial, las operaciones sostenibles y la responsabilidad social. Estas políticas hacen parte fundamental de las estrategias de negocio con el fin de asegurar la permanencia en el largo plazo, a la vez que fortalecer las relaciones con los diferentes grupos de interés e impactar positivamente las comunidades donde se dan las operaciones de la empresa.

Como parte de la cultura organizacional, la empresa está comprometida en impulsar programas y acciones que fomenten el desarrollo sustentable como factor fundamental para construir un mejor futuro para todos. A ese respecto, es de resaltar que Coca Cola Femsa es una de las empresas más grandes de bebidas en América Latina y uno de los mayores embotelladores de Coca-Cola a nivel mundial. En esa medida, la responsabilidad social corporativa (RSC) es un aspecto fundamental de la estrategia empresarial de Coca Cola Femsa, y la compañía ha demostrado su compromiso con diversas iniciativas en este ámbito.

Así, los principales compromisos de Coca Cola Femsa en esa línea se han orientado a operar de manera sostenible y responsable en todas las áreas de su negocio, y esto se refleja en diferentes aspectos de su estrategia de RSC. A continuación, se destacan algunas de las áreas en las que Coca Cola Femsa ha enfocado sus esfuerzos de responsabilidad social corporativa:

1. Sostenibilidad ambiental: Coca Cola Femsa está comprometida con la conservación del medio ambiente y la mitigación de su impacto ambiental. La empresa ha implementado medidas para reducir su consumo de agua, energía y emisiones de carbono. También se ha enfocado en la gestión responsable de residuos y la promoción de prácticas de reciclaje.

2. Desarrollo comunitario: Coca Cola Femsa trabaja en estrecha colaboración con las comunidades en las que opera, buscando generar un impacto positivo en ellas. La compañía ha invertido en programas de educación, capacitación laboral y desarrollo económico en estas comunidades. Además, ha apoyado iniciativas

de salud y bienestar, como la promoción de estilos de vida saludable y la lucha contra la obesidad.

3. Ética empresarial: Coca Cola Femsa se rige por altos estándares éticos en todas sus operaciones. La empresa promueve la transparencia, la integridad y el respeto en todas las interacciones con sus empleados, clientes, proveedores y otras partes interesadas. Además, tiene políticas y programas para prevenir la corrupción y garantizar el cumplimiento normativo.

4. Inclusión y diversidad: Coca Cola Femsa valora y promueve la diversidad en su fuerza laboral. La empresa se esfuerza por crear un entorno inclusivo donde todos los empleados sean valorados y tengan igualdad de oportunidades. También ha implementado programas para promover la participación de grupos subrepresentados, como mujeres y personas de grupos minoritarios.

De esta forma la compañía demuestra su papel como actor social y busca contribuir de manera positiva en las comunidades donde opera, al tiempo que fortalece su negocio de manera sostenible. A través de estas acciones, Coca Cola Femsa demuestra su compromiso con la responsabilidad social corporativa y su papel como empresa ciudadana responsable.

En esa medida, en la empresa se busca establecer un constante diálogo con la gente y todos los grupos que tienen alguna interacción con la empresa, con el fin de construir esquemas de colaboración de beneficio mutuo, que a su vez fomenten el bienestar de la sociedad. Los principios e indicadores del Sistema de Responsabilidad Social son el marco rector en este aspecto, los cuales permiten estructurar dentro de un proceso de evaluación y mejora continua todas las actividades de responsabilidad social que realiza en cuatro áreas fundamentales: Calidad de Vida en la Empresa, Cuidado del Ambiente, Desarrollo Social y Ética Empresarial, las cuales se exponen a continuación.

En lo que respecta a la calidad de vida, en la empresa el objetivo consiste en fomentar un ambiente abierto e incluyente, donde la fuerza laboral se sienta altamente motivada, productiva y comprometida para impulsar el éxito personal y de la empresa por medio de una ejecución superior y cada día mejor.

En lo referente al cuidado del ambiente, el compromiso se centra en realizar las operaciones de la empresa de tal forma que preserven y mejoren el medio ambiente, cuiden los recursos naturales y además se integren los principios de liderazgo ambiental y desarrollo sustentable en las decisiones y procesos de negocio.

El desarrollo social el objetivo es invertir tiempo, experiencia, conocimiento y recursos para proporcionar una oportunidad económica, mejorar la calidad de vida y fomentar la buena voluntad en nuestras comunidades, a través de iniciativas que sean relevantes a nivel local.

Finalmente, la ética empresarial tiene como compromiso actuar con apego a las leyes y los principios éticos y morales con absoluta transparencia, así como cumplir los compromisos con clientes, proveedores, inversionistas, empleados y con la sociedad en general.

3.1.7. Recursos materiales y productivos

Los recursos materiales se definen como los recursos que una empresa administra para tener éxito asegurando las utilidades y flujo de efectivo. En ese sentido, estos recursos permiten a la gerencia de la empresa determinar la posición competitiva de sus productos y las posibilidades de mejorar las ganancias que da dicho producto, en comparación con otros.

En la tabla 3 se muestra una tabla que describe algunos de los recursos materiales y productivos que Coca Cola Femsa puede tener, como fábricas, almacenes, maquinaria y vehículos.

Tabla 3. Recursos materiales y productivos de Coca-Cola Femsa

Recursos	Descripción
fábricas	Coca Cola Femsa puede tener múltiples fábricas ubicadas en diferentes países y regiones. Estas fábricas se encargan de producir y embotellar las bebidas de la compañía.
Almacenes	La empresa puede contar con una red de almacenes estratégicamente ubicados para el almacenamiento y distribución de sus productos. Estos almacenes permiten mantener un suministro eficiente y oportuno a los puntos de venta.
Maquinaria	Coca Cola Femsa utiliza una variedad de maquinaria y equipos en sus fábricas para el procesamiento, envasado y etiquetado de las bebidas. Estos incluyen líneas de producción, máquinas de llenado, etiquetadoras y otros equipos especializados.
Vehículos	La empresa puede tener una flota de vehículos que se utilice para la distribución de productos a los clientes y puntos de venta. Estos vehículos pueden incluir camiones de carga, furgonetas y otros medios de transporte adaptados para el transporte seguro de los productos.
Otros recursos	Además de los recursos mencionados anteriormente, Coca Cola Femsa también puede contar con otras instalaciones y activos, como laboratorios de control de calidad, sistemas de almacenamiento y

	gestión de inventario, y tecnología de información y comunicación para el seguimiento y control de la cadena de suministro.

Nota. En la tabla se exponen los recursos materiales y productivos con los que cuenta la empresa Coca-Cola Femsa desagregados por tipos de recursos.

De acuerdo con la tabla 3, la información específica sobre las fábricas, almacenes, maquinaria, vehículos y otros recursos materiales y productivos de Coca Cola Femsa puede variar con el tiempo y según la ubicación geográfica. Para obtener información actualizada y detallada sobre estos recursos, se recomienda consultar las fuentes oficiales de la empresa.

3.2 Análisis externo

Para la correcta realización del trabajo de investigación resulta conveniente comprender los modelos Pestel y Porter.

El análisis PESTEL consiste en

> (…) un análisis de los factores políticos, económicos, sociales y tecnológicos en el entorno externo de la organización, los cuales pueden afectar las actividades y el desempeño. El nombre viene de las siglas en ingles de political, Economic, Social y Technological. (Riquelme, 2019, p. 21)

Este análisis es una herramienta de información veraz y sencilla, la cual presenta los factores anteriormente mencionados, desglosados para identificar el medio en el cual se está desarrollando y tener una caracterización del medio, este estudio es fundamental para reconocer las oportunidades y amenazas que el medio presenta.

Cuando se va a hacer un análisis PESTEL, es esencial determinar con claridad que aspectos del mercado se van a evaluar y con qué propósito, de tal manera que facilite seleccionar y examinar las variables dentro de cada uno de los factores externos.

Para tener mayor claridad, se expondrá brevemente los factores a analizar:

- Político: Estos factores tiene relación con leyes y vida política en todos los niveles, que pueden tener un impacto en la actividad económica de la organización

- Económico: Son cuestiones actuales o futuras, que impacten el desarrollo normal de las empresas, normalmente se analizan los indicadores económicos.

• Socio – Cultural: Son elementos inmersos en la sociedad, que pueden afectar el desarrollo normal del proyecto, se tienen en cuenta factores como población y tendencias del momento.

• Tecnológico: Actualmente este factor es el que más peso tiene, ya que con la globalización que estamos viviendo, este factor traerá una ventaja competitiva a la organización, por ello se tiene en cuenta que cambios tecnológicos facilitaran el desarrollo del sector.

En cuanto al modelo de las fuerzas de Porter, "permite analizar el nivel de competencia de una organización dentro del sector al que pertenece. Este análisis fue creado por Michael Porter en el año 1979, el cual facilita el desarrollo de la estrategia de negocio" (Longares, 2019, p. 2). Este modelo propone que existen cinco fuerzas esenciales que determinan el poder competitivo de una empresa, los cuales se pueden apreciar en la figura 7.

Figura 7. Fuerzas de Porter

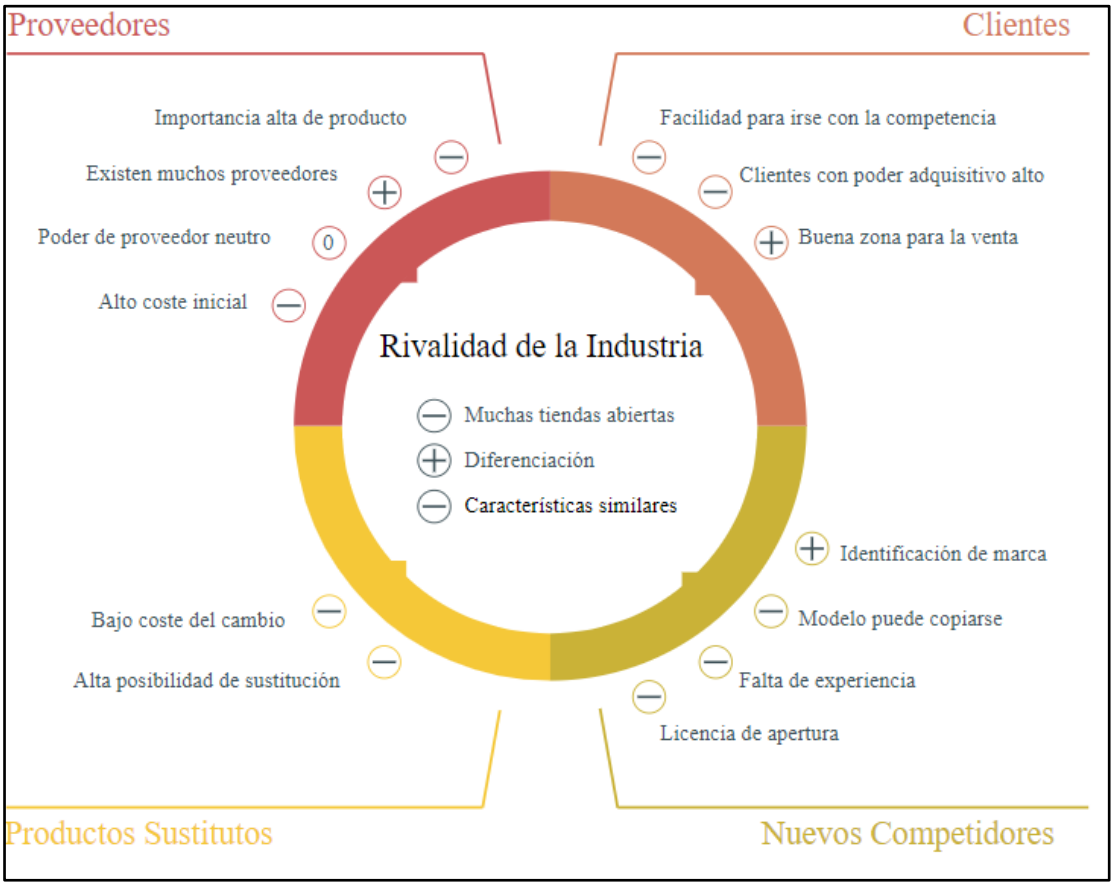

Nota. Representación gráfica de las fuerzas de Portes con base en Longares (2019).

Como se aprecia en la figura 7, el mercado debe ser analizado desde las fuerzas que inciden en su desempeño, las cuales se observan en la figura que son afectados, además, por los factores de marketing, por lo que resulta pertinente incluir este tipo de análisis en esta investigación, en especial en lo que concierne al análisis externo, en tanto sirve de complemento a lo obtenido con el modelo Pestel.

Es justo resaltar que, además de conocer estos factores, se debe reconocer el contexto en el cual se encuentra la empresa Coca Cola Femsa de Pereira, factores que, como se indicó anteriormente, son analizado en el modelo PESTEL.

3.2.1 Análisis PESTEL

Para el análisis externo se usa una herramienta en la que se analizan los factores políticos, ambientales, tecnológicos, sociales, culturales y económicos.

Político

De acuerdo con Coca Cola Femsa (2023b), los productos de Coca-Cola pueden comprarse y venderse de manera legal en el radio de acción de la empresa, compuesto por la ciudad de Pereira y los municipios del área metropolitana como son Dosquebradas, Santa Rosa de Cabal, Anserma y Cartago. Como se aprecia, la empresa no está exenta de los desafíos actuales de la economía global, en tanto factores como el alza del dólar ha aumentado los costos de las materias primas, de tal forma que Coca-Cola también es vulnerable a los impuestos al azúcar impuestos por organismos como la Administración de Alimentos y Medicamentos (FDA) (Coca-Cola Femsa 2023a).

Por otra parte, uno de los factores más importantes es la inestabilidad política en el país. La inestabilidad política puede afectar el funcionamiento de la empresa al aumentar la incertidumbre y el riesgo en el entorno empresarial (Coca Cola Femnsa, 2022). Otro factor importante es la regulación gubernamental. En efecto, el gobierno colombiano ha implementado regulaciones que afectan directamente a la industria de bebidas gaseosas. Por ejemplo, el impuesto a las bebidas azucaradas ha afectado negativamente las ventas de Coca Cola Femsa en Colombia (Coca Cola Femsa, 2018). Además, la corrupción también puede ser un factor que influye en el funcionamiento de la empresa

Es de señalar que los factores políticos pueden tener gran impacto y afectar en cierto modo al sector de las bebidas. Estas pueden ocasionar incertidumbres en el sector. A

continuación, se expondrán algunos de las principales leyes que conciernen a este sector:

Constitución Política De Colombia 1991

Artículo 333 - La actividad económica y la iniciativa privada son libres, dentro de los límites del bien común. Para su ejercicio, nadie podrá exigir permisos previos ni requisitos, son autorización de la ley. La libre competencia económica es un derecho de todos que supone responsabilidades.

Ley General Ambiental de Colombia LEY 99 (Ministerio de Ambiente, 1993)

"Por la cual se crea el Ministerio del Medio Ambiente, se reordena el Sector Público encargado de la gestión y conservación del medio ambiente y los recursos naturales renovables, se organiza el Sistema Nacional Ambiental, SINA y se dictan otras disposiciones"." (Artículos 65,66 y 85).

En sintonía con lo anterior, existen en el plano nacional diversas leyes y documentos orientados a regular el sector de la producción, venta y distribución de bebidas en Colombia. En ellas se aprecia el deseo de contribuir a la creación de ambientes más saludables y propender por una alimentación más balanceada (lo que incluye reducir el consumo de productos azucarados).

La Ley de Obesidad (Ley 1355 de 2009) le asigna la obligación al Ministerio de Salud de establecer "los mecanismos para evitar el exceso o deficiencia en los contenidos, cantidades y frecuencias de consumo de aquellos nutrientes […] que, consumidos en forma desbalanceada, puedan presentar un riesgo para la salud".

Así mismo, la ley establece en cabeza del Ministerio de Salud y del Instituto Colombiano de Bienestar Familiar (ICBF) el deber de adelantar "actividades educativas y acciones que propendan por ambientes saludables dirigidos a promover la alimentación balanceada y saludable […] en especial de niños y adolescentes". Para este último objetivo la ley establece que dichas instituciones deberán atender los lineamientos de la OMS y la OPS. Otros documentos de política pública establecen como objetivos centrales lograr una alimentación saludable y reducir los niveles de obesidad en el país. El Plan Decenal de Salud Pública 2012-2021, entre las metas del objetivo de Seguridad Alimentaria, estableció "lograr que la población colombiana consuma una alimentación completa, equilibrada, suficiente y adecuada" y "Disminuir la prevalencia de sobrepeso y obesidad en hombres de 18 a 64 años a 35,9%, en mujeres de 18 a 64 años a 44,6% y en mujeres de 13 a 49 años a 30,2% en 2015" (MinSalud, 2012, p. 5).

A su vez, el Conpes 113 de 2008 define la seguridad alimentaria y nutricional como "la disponibilidad suficiente y estable de alimentos, el acceso y el consumo oportuno y permanente de los mismos en cantidad, calidad e inocuidad por parte de todas las personas, bajo condiciones que permitan su adecuada utilización biológica, para llevar una vida saludable y activa" (p. 12). El documento también establece estrategias concretas para alcanzar dicho fin.

También en cuanto lo político se debe registrar en INVIMA, toda empresa que produzca alimentos o bebidas para el consumo del público en general, puesto que debe tener esta certificación, de lo contrario no podrá comercializar el producto. Según INVIMA (2007), Instituto Nacional de Vigilancia de Medicamentos y Alimentos es una institución oficial de vigilancia y control de carácter técnico científico, que trabaja para la protección de la salud individual y colectiva de los colombianos mediante la aplicación de las normas sanitarias relacionadas con los productos de su competencia.

Además, Coca Cola Company a nivel mundial cuenta con las más altas regulaciones y estándares severos. Los estándares de COCA-COLA FEMSA son un patrón o una medida que busca la igualdad del cumplimiento de las normas que se den de aplicar tanto en todos los productos como tal y en todos los equipos generando maximizar su rentabilidad puesto que cada uno de los procesos de elaboración es verificado con equipos profesionales y expertos en la tecnología de los alimentos, una de esas regulaciones son el sistema interno SICKOF que es un sistema de calidad, mucho más alto que una certificación ISO, por eso COCACOLA FEMSA no tiene ISO si no su propio sistema de calidad, SICKOF es una cultura de trabajo. Los estándares se aplican principalmente en la refrigeración de nuestros productos, empaque, calidad, la exhibición y la trastienda del cliente (Coca Cola Femsa, 2023a).

Económicos

El recurso hídrico es el obstáculo más fuerte para la empresa (Coca Cola Femsa, 2023b). Estos altos costos del agua generan altos costos en las operaciones de fabricación, por lo cual este incremento incide en los resultados empresariales. De ahí que los problemas derivados de la devaluación del peso afectan los costos de producción. La alta inflación de Colombia en el año 2022 ha generado un alza en la materia prima (Coca Cola Femsa, 2022).

Por otra parte, las ventas de Coca Cola se ven afectadas por un conjunto de factores económicos que están más allá del control de la empresa. Estos factores incluyen el nivel de crecimiento económico en Colombia y en la industria de las bebidas, gravámenes

tributarios del país y las tasas de cambio del peso colombiano, tasas de interés, costos laborales y otros.

De acuerdo con el Banco Mundial (2022), la crisis económica y financiera mundial que tiene su origen en el año 2020 con la pandemia del Covid-19, es un ejemplo relevante de un factor económico que tuvo un gran impacto en la mayoría de las empresas de todo el mundo. Sin embargo, la crisis ha afectado a Coca Cola en menor medida en comparación con muchas otras empresas.

A pesar de la crisis, su margen operativo se mantuvo en el frente de la industria en un 22%, aunque el rendimiento de los dividendos se redujo al 2,6% (Banco Mundial, 2022, párr. 4). Podría decirse que las fluctuaciones en el tipo de cambio son el factor económico más significativo que ha impactado adversamente el desempeño de Coca Cola en los últimos años.

Por ejemplo, debido a la fuerte devaluación del peso colombiano, las ganancias reportadas de Coca Cola a nivel de la zona del Eje Cafetero deben reducirse en un 55% en el cuarto trimestre de 2023 (Coca Cola Femsa, 2023b).

Social

Los consumidores en la actualidad son menos propensos al consumo de las bebidas carbonatadas, por tal razón las campañas de la empresa en ese sentido se han orientado a generar una mejor percepción en los clientes a partir de productos bajos en azúcar, dando como resultado que todavía persiste la idea en algún sector de la población de que los productos Coca Cola son asociados al neoliberalismo (Coca Cola Femsa, 2022).

Así, el principal factor que incide en la estabilidad de la empresa es la búsqueda de un estilo de vida saludable y el aumento del nivel de las preocupaciones de salud del consumidor hacia la obesidad alimentada por el azúcar y las bebidas carbonatadas, que se puede especificar como el cambio social más importante que tiene un efecto directo y significativo en el rendimiento de Coca Cola.

En efecto, afirman Arévalo et al. (2020) que las bebidas carbonatadas están relacionadas con unas 180.000 muertes en todo el mundo. Los países de América Latina y el Caribe presentaron una de las tasas de mortalidad más altas de diabetes debido a su consumo y en los Estados Unidos se pueden relacionar alrededor de 25.000 muertes anuales.

Según lo establecido por Silva y Durán (2014), una mayor ingesta de bebidas carbonatadas conduce a un mayor riesgo de aumento de peso, desarrollo de diabetes

tipo 2, enfermedades cardiovasculares, síndrome metabólico, hipertensión arterial, y gota. Varios metaanálisis a gran escala han descubierto que la ingesta de bebidas estuvo relacionada de forma significativa con el aumento de peso y la obesidad.

De acuerdo con una investigación desarrollada por Vásquez et al. (2016), el daño que las bebidas produce a la salud de los jóvenes, ya que contribuyen un 22% de las calorías vacías que consumen, siendo estas la fuente número 1 de calorías en las dietas de los jóvenes adolescentes. Igualmente, advierte el estudio que los niños consumieron un 20% más calorías entre 1999-2004, que las que fueron consumidas 10 años antes. El tomar tan solo una bebida gaseosa de 8-oz al día aumenta un 60% las probabilidades de que el niño sea obeso (Vásquez et al., 2016). Estas son algunas de las cifras que se convierten en factores que inciden en el consumo de los productos Coca Cola, lo que afecta los resultados empresariales.

Tecnológico

La difusión de las marcas de la competencia en las redes sociales ha acercado nuevos consumidores entre la población joven, lo que ha afectado el mercado de los productos Coca Cola Femsa, en tanto muchos productos tienen códigos QR que los consumidores pueden escanear para desbloquear experiencias y premios.

Por otra parte, los factores tecnológicos externos tienen un impacto significativo en el comercio de los productos Coca Cola en Colombia. A continuación, se detallan algunos de esos factores tecnológicos relevantes:

1. Innovación en producción y empaque: Los avances tecnológicos en la producción y el empaque de bebidas de empresas como Postobón y Pepsico influyen en la eficiencia y la calidad de los productos de Coca Cola. (Díaz-García et al., 2020). La estrategia de Postobón y Pepsico se ha caracterizado por la diferenciación de producto, pero dicha diferenciación está más enfocada en atributos como la innovación, la amplitud del portafolio de productos y el sistema de distribución propio a nivel nacional, que ha sido difícil de igualar para cualquier competidor. En este sentido, las fortalezas logísticas combinadas con las competencias de innovación se han convertido en una fuente clave de ventaja competitiva para Postobón. Finalmente, la incursión temprana en los segmentos emergentes de bebidas suaves ha permitido a Postobón adquirir un liderazgo relevante en dichos segmentos, con lo cual está mejor preparada para afrontar el rezago del segmento de bebidas gaseosas. A eso se suman las nuevas tecnologías y maquinaria más avanzada utilizadas por Pepsico las cuales permiten una mayor

automatización, reducir los tiempos de producción y mejorar la capacidad de envasado, lo que a su vez puede ayudar a satisfacer la demanda y mejorar la competitividad en el mercado colombiano.

2. Tecnología de la cadena de suministro: Los avances tecnológicos en la gestión de la cadena de suministro son los factores más fuertes en los que se basa la producción de Postobón y Pepsico, lo que ha mejorado la eficiencia logística y la distribución de los productos en Colombia (Díaz-García et al., 2020). El uso de sistemas de seguimiento y monitoreo en tiempo real, el análisis de datos y la optimización de rutas de entrega pueden ayudar a reducir los costos de transporte, mejorar la disponibilidad de los productos en los puntos de venta y agilizar los procesos de abastecimiento.

3. Digitalización y comercio electrónico: El crecimiento del comercio electrónico y la digitalización en Colombia están cambiando la forma en que los consumidores interactúan y compran productos. Empresas como Postobón y Pepsico, principales competidores de Coca Cola Femsa, se han adaptado a estos cambios tecnológicos y han aprovechado las oportunidades que brinda el comercio electrónico para llegar a los consumidores de manera efectiva. Esto implica que han desarrollado estrategias de marketing digital, presencia en plataformas de comercio electrónico y logística eficiente para la entrega de productos adquiridos en línea.

4. Tendencias de consumo y redes sociales: Las redes sociales y las plataformas de comunicación en línea tienen un impacto significativo en la forma en que los consumidores interactúan con las marcas y toman decisiones de compra. Postobón, por ejemplo, ha seguido de cerca las tendencias de consumo y ha adaptado sus estrategias de marketing para aprovechar las oportunidades que brindan estas plataformas. Esto incluye la promoción de productos a través de influencers digitales, la participación en conversaciones en línea sobre la marca y el desarrollo de campañas creativas en redes sociales.

5. Tecnologías de información y comunicación interna: Las empresas competidoras, especialmente Pepsico, ha utilizado tecnologías de información y comunicación interna para mejorar la gestión y la toma de decisiones dentro de la organización. El uso de sistemas de gestión empresarial, plataformas de colaboración y herramientas de análisis de datos puede facilitar la coordinación

entre diferentes departamentos y mejorar la eficiencia operativa de la empresa en Colombia.

Estos son solo algunos ejemplos de los factores tecnológicos externos que han impactado el comercio de los productos Coca Cola en Colombia. La capacidad de adaptación y la adopción de tecnologías relevantes son clave para que la empresa se mantenga comprimida y satisfaga las necesidades cambiantes de los consumidores colombianos.

Legal

Existen reclamaciones de tipo legal por la afectación de los productos en la salud de los clientes, lo que afecta la estabilidad financiera. Las gaseosas, definidas por la Norma Técnica Colombia (NTC) como "bebida no alcohólica, no fermentada, elaborada por disolución de gas carbónico (CO2) en agua tratada, lista para el consumo humano directo, con adición o no de edulcorantes naturales, artificiales o ambos, jugos de frutas, concentrados de frutas y aditivos permitidos por la legislación nacional vigente" (NTC 2740, 2009), se encuentran reguladas mediante la reglamentación consignada en la NTC 2740 para bebidas no alcohólicas y bebidas gaseosas o carbonatas del 30 de septiembre del 2009 editada por el Instituto Colombiano de Normas Técnicas y Certificación (ICONTEC), en la cual es posible encontrar las siguientes consideraciones generales y específicas para dicho producto.

En cuanto a las generales, las bebidas gaseosas:

- Deben presentar aspecto limpio, libre de cuerpos extraños, y sin sedimentos ni materiales en suspensión que no correspondan a las características de diseño del producto.

- No deben presentar color, sabor y olor extraños a las características de diseño del producto reguladas según el Decreto 3075 de 1997 del Ministerio de Salud y Protección Social.

- Como aditivos se permitirán los establecidos en la legislación nacional vigente.

- Si es adicionada con jugo de fruta deberá contener un porcentaje de jugo o de fruta en fracción de volumen igual o menor al 8,0.

- El agua utilizada debe cumplir con lo establecido en el Decreto 475 de 1998 del Ministerio de Salud y Protección Social.

• El contenido de alcohol del producto final no debe ser mayor al 0,5 % en fracción de volumen.

Medioambiental

La empresa Coca Cola en Colombia se enfrenta a una serie de amenazas y oportunidades en relación con el aspecto medioambiental. Una de las principales amenazas es el impacto negativo que genera los envases de plástico utilizados para embotellar sus productos. Estos envases de plástico representan una gran cantidad de residuos que terminan en vertederos o contaminando ríos y océanos. Además, existe una creciente preocupación pública por los problemas asociados con los plásticos de un solo uso, lo que puede afectar la reputación de la empresa.

Sin embargo, estas amenazas también brindan oportunidades para que Coca Cola tome medidas proactivas y lidere en materia de sostenibilidad. Una de las oportunidades clave es la implementación de programas de reciclaje más eficientes y amplios. La empresa puede promover el reciclaje de sus envases, colaborando con organizaciones locales y gubernamentales para establecer sistemas de recolección y reciclaje adecuados. Al aumentar la tasa de reciclaje de sus productos, Coca Cola puede reducir significativamente su huella ambiental y mejorar su imagen pública.

Además, es importante tener en cuenta las normativas vigentes sobre el uso de plásticos en Colombia. El gobierno colombiano ha implementado medidas para regular el uso de plásticos de un solo uso y promover el uso de materiales más sostenibles. Estas normativas pueden influir en las decisiones de Coca Cola en cuanto a sus envases y empaques. La empresa tiene la oportunidad de anticiparse a futuras restricciones y adoptar alternativas más amigables con el medio ambiente, como envases biodegradables o de materiales reciclados.

En resumen, Coca Cola en Colombia se enfrenta a amenazas relacionadas con el impacto ambiental de sus envases de plástico. Sin embargo, estas amenazas también brindaron oportunidades para que la empresa tome medidas proactivas y se posicione como líder en sostenibilidad. La implementación de programas de reciclaje más eficientes y el cumplimiento de las normativas vigentes sobre el uso de plásticos son aspectos clave que influirán en las decisiones futuras de la empresa en cuanto a su impacto ambiental.

La empresa tiene una alta tasa de consumo de agua dulce, lo que impacta su imagen en la región por la incidencia en los social. Las políticas ambientales de la empresa están en construcción y afianzamiento.

Así mismo, se debe tener en cuenta desde lo legal que el 7 de julio de 2022, el Congreso de la República de Colombia emitió la Ley 2232 de 2022, que establece medidas para la reducción gradual de la producción y consumo de ciertos productos plásticos de un solo uso y otras disposiciones relacionadas. La ley prohíbe la comercialización, distribución e introducción en el territorio nacional de diversos productos enumerados en el artículo 5 de dicha ley. Esta prohibición abarca bolsas de punto de pago, envases de líquidos no preenvasados, cubiertos de plástico, pitillos para bebidas, entre otros. Además, la ley establece plazos para la sustitución progresiva de estos productos por alternativas sostenibles, que varían desde dos hasta ocho años a partir de la vigencia de la ley, dependiendo del tipo de producto.

La Ley 2232 también exceptúa ciertos productos de la excepción y sustitución gradual, como plásticos para propósitos médicos, aquellos que contienen productos químicos riesgosos, envases de alimentos de origen animal y plásticos de un solo uso cuyos sustitutos tienen un mayor impacto ambiental y humano. La ley ordena al Ministerio de Ambiente y Desarrollo Sostenible (MADS) desarrolla una Política Nacional y un plan de acción para la reducción de plásticos de un solo uso, con la participación del sector público y privado. Además, se crea un Plan de Reconversión Productiva y Adaptación Laboral para facilitar la transición de quienes se dedican a la comercialización de productos de plástico.

La Ley 2232 también hace referencia a la Responsabilidad Extendida del Productor (REP) y establece la obligación de implementar instrumentos de manejo y control ambiental. El MADS tiene un plazo de 12 meses para determinar estos instrumentos, incluyendo metas de aprovechamiento, informe de información y otras medidas para regular la gestión de plásticos de un solo uso. La ley contempla sanciones en caso de incumplimiento, como multas de hasta cincuenta mil (50.000) SMLMV, decomiso de los plásticos y clausura temporal o definitiva del establecimiento.

Es importante destacar que se debe seguir de cerca la regulación que el MADS emite en los 12 meses siguientes a la entrada en vigor de la ley. Esta regulación abordará el etiquetado de plásticos de un solo uso, incluyendo información sobre su impacto ambiental negativo y requisitos para la Responsabilidad Extendida del Productor.

En general, las oportunidades de mejora apuntan a enfocarse en actividades como:

- Economía circular de empaques
- Reducción emisiones GEI
- Movilidad sostenible
- Adaptación al cambio climático
- Gestión de energía: renovables y eficiencia

- Acceso a agua, saneamiento e higiene
- Seguridad hídrica local
- Eficiencia hídrica
- Economía circular de residuos industriales
- Responsabilidad ambiental en producción de lácteos

3.2.2 Análisis PORTER

Este análisis estratégico, fundamentado en el marco teórico de Michael Porter, desglosa las fuerzas que moldean el entorno empresarial, desde el poder de negociación de los proveedores y compradores hasta la amenaza de productos sustitutos y nuevos competidores, proporcionando una visión holística y precisa que permitirá a la compañía identificar áreas de oportunidad y definir estrategias para fortalecer su posición competitiva en Pereira, Colombia.

Amenaza de entrada de nuevos competidores

Aplicando el modelo PORTER a la amenaza de entrada de nuevos competidores para la Empresa Coca Cola-Femsa, se identifican los siguientes factores:

1. Barreras de entrada: La industria de bebidas no alcohólicas y, en particular, el segmento de refrescos es altamente competitivo. Sin embargo, Coca Cola posee una posición dominante en el mercado colombiano con una marca reconocida y una extensa red de distribución. Establecer una nueva empresa de bebidas y competir directamente con Coca Cola requeriría una inversión significativa en infraestructura, marketing y distribución, lo que podría actuar como una barrera de entrada.

2. Economías de escala: Coca Cola se beneficia de economías de escala en términos de producción y distribución. La empresa tiene una capacidad de producción masiva y puede aprovechar su red de distribución establecida para llegar a los puntos de venta en todo el país. Esto dificulta que los nuevos competidores puedan igualar los bajos costos y la eficiencia operativa de Coca Cola, lo que representa una barrera adicional.

3. Diferenciación del producto: Coca Cola ha logrado diferenciar su producto a través de una sólida estrategia de marca y una amplia gama de sabores y presentaciones. Además, la empresa ha invertido en campañas de marketing a largo plazo, lo que ha generado una lealtad de los consumidores hacia la marca. Los nuevos se enfrentarían al desafío de desarrollar una propuesta de valor única

y convincente para captar la atención de los consumidores y competir con Coca Cola.

4. Poder de negociación de los proveedores: Coca Cola, al ser una empresa de renombre, tiene relaciones sólidas con sus proveedores y tiene la capacidad de negociar acuerdos favorables en términos de costos y suministro. Esto podría dificultar que los nuevos competidores accedan a las mismas condiciones, lo que afectaría su capacidad para competir en igualdad de condiciones.

5. Rivalidad entre competidores existentes: Si bien la entrada de nuevos competidores puede representar una amenaza potencial para Coca Cola, también existe una rivalidad intensa entre los competidores existentes en la industria. Empresas como PepsiCo y otros fabricantes de bebidas luchan por ganar cuota de mercado y mantenerse relevantes. Esta rivalidad puede dificultar la entrada de nuevos competidores y, en cierta medida, proteger la posición de Coca Cola. Cabe señalar que Los competidores de Coca Cola Femsa en Pereira, como en el resto del mundo, son los productos de la empresa Pepsi. A ese respecto, la cantidad de productos de los demás competidores es muy baja respecto de estos dos dominadores, lo que significa que existe una gran ventaja competitiva debida a la trayectoria y que les permite a los productos de la empresa tener unos precios más altos que el resto de los competidores.

En general, aunque existe la posibilidad de que nuevos ingresen al mercado de bebidas en Colombia, Coca Cola cuenta con diversas ventajas competitivas que actúan como barreras de entrada. La marca establecida, las economías de escala, la diferenciación del producto y las relaciones sólidas con proveedores son factores que dificultan la entrada y el éxito de nuevos actores en la industria. No obstante, es importante que Coca Cola siga monitoreando el entorno competitivo ajustando su estrategia para mantener su posición dominante.

Amenaza de productos y servicios

Si bien Coca Cola Femsa de Pereira es una empresa líder en la industria de bebidas en la región cafetera, siempre existen posibilidades de que nuevos productos o servicios puedan afectar su posición en el mercado. Algunos ejemplos de productos o tendencias que podrían representar una amenaza para Coca Cola en Colombia son:

1. Bebidas saludables y alternativas: El aumento de la conciencia sobre la salud y el bienestar ha llevado a un crecimiento en la demanda de bebidas saludables y

alternativas a los refrescos tradicionales. Jugos naturales, aguas saborizadas, tés orgánicos y bebidas funcionales de empresas como Postobón y Pepsico se están volviendo cada vez más populares entre los consumidores preocupados por su salud. Si estas opciones están ganando impulso, podrían afectar la demanda de los productos de Coca Cola.

2. Bebidas energéticas y deportivas: El mercado de bebidas energéticas y deportivas ha experimentado un crecimiento significativo en los últimos años. Estas bebidas, diseñadas para proporcionar energía y mejorar el rendimiento físico, atraen a un segmento de consumidores activos y jóvenes. Si la demanda de estas bebidas continúa en aumento, podría afectar la participación del mercado de Coca Cola en este segmento.

3. Cambios en las preferencias de los consumidores: Las tendencias y gustos de los consumidores están en constante evolución, especialmente por la tendencia a llevar una vida saludable y orgánica. La demanda de productos naturales, orgánicos y sin azúcar está en aumento, mientras que los refrescos tradicionales enfrentan críticas por su contenido de azúcar y su impacto en la salud. Si los consumidores encuentran buscando opciones más saludables y reducen su consumo de bebidas azucaradas, esto podría afectar la demanda de los productos de Coca Cola.

4. Innovaciones tecnológicas: Las innovaciones tecnológicas pueden impulsar cambios en la forma en que las personas interactúan con las bebidas. Por ejemplo, las máquinas de refrescos inteligentes que permiten a los consumidores personalizar sus bebidas o la creciente popularidad de la entrega a domicilio y los servicios de suscripción pueden alterar la forma en que se consumen los refrescos. Coca Cola debe estar atenta a estas innovaciones y adaptarse para mantenerse relevante.

5. Cambio en las regulaciones y políticas públicas: Las políticas gubernamentales y las regulaciones pueden tener un impacto significativo en la industria de bebidas. Por ejemplo, impuestos especiales sobre las bebidas azucaradas o regulaciones más estrictas sobre la publicidad de alimentos y bebidas pueden afectar la demanda y la imagen de los productos de Coca Cola. La empresa debe estar preparada para adaptarse a posibles cambios regulatorios y ajustar su estrategia en consecuencia.

Como se aprecia, aunque Coca Cola Femsa de Pereira es una empresa líder en su industria, existen riesgos potenciales en forma de cambios en las preferencias de los consumidores, la aparición de nuevos productos saludables, avances tecnológicos y cambios en las políticas públicas. Es importante para Coca Cola estar atenta a estas tendencias y adaptarse para seguir siendo relevante y competitiva en el mercado.

Poder de negociación de los proveedores

Coca Cola FEMSA de Pereira, como parte del sistema Coca Cola Colombia, trabaja con una variedad de proveedores para asegurar el suministro de materias primas, ingredientes y otros productos necesarios para la producción de sus bebidas. A continuación, se mencionan algunos de los principales proveedores de Coca Cola FEMSA en Colombia:

Proveedores de materias primas:

Azúcar: En Colombia se debe de contar con distintos proveedores de esta materia prima, por ejemplo, en este caso y en el proceso de fabricación de usan las marcas; Incauca, Manuelita, Providencia

Agua: Aunque esto depende de donde se ubique la planta y en ocasiones se busca una fuente hídrica natural, los proveedores principales son; Empresas Públicas de Medellín, Aguas de Bogotá, Emcali

Concentrados: Concentrado de jugo, Citrus del Valle, brisa, concentrados de sabores y de Coca Cola Company (fórmula secreta y desconocida) donde solo se aplica el proceso productivo para transformación en bebida gaseosa

Envases: Owens-Illinois, Tetra Pak, Crown Holdings, vidrios, además de los empaques pet que provienen del proceso de reciclaje interno

Proveedores de servicios:

Transporte: Se pueden identificar distintos tipos de proveedores, dentro de los cuales se destaca el proveedor de transporte interno que abastece las plantas de producción nacional hacia los centros de distribución, que en este caso se hace por medio de la compañía solística, que cuenta con su propia flota de vehículos al servicio de Coca-Cola, para envíos internacionales se utiliza Avianca, y para envíos exprés está DHL, así como la local Servientrega.

Almacenamiento: Se cuenta con cedis a nivel nacional que abarcan el 90% del territorio nacional, así como distribuidores locales que tienen sus propios espacios de almacenamiento, también dentro del canal moderno cuenta con Almacenes Éxito, Makro, Cencosud.

Marketing: Agencias de marketing y publicitarias externas como DDB Colombia, McCann Erickson Colombia, Publicis Colombia.

Proveedores de tecnología:

Equipos de embotellado: Aunque es un tema técnico y muy alienado a la producción, se identifican marcas como, Krones, KHS, Sidel.

Software de gestión: El modelo operativo de la compañía opera bajo el modelo Windows, así como todos los equipos de cómputo. El sistema para el cual opera la empresa y todo su esquema estandarizado es SAP Como sistema de gestión se apalanca en, Oracle Microsoft. Se cuenta además con programa de desarrollo de proveedores que tiene como objetivo promover el desarrollo sostenible y la responsabilidad social entre sus proveedores. Este programa se basa en cuatro principios:

Ético: Los proveedores deben cumplir con los principios éticos de Coca-Cola, como el respeto a los derechos humanos y el medio ambiente.

Medio ambiental: Los proveedores deben reducir su impacto ambiental.

Comunidad: Los proveedores deben contribuir al desarrollo de las comunidades en las que operan.

Social: Los proveedores deben proporcionar buenas condiciones de trabajo a sus empleados.

Este programa ha ayudado a Coca-Cola en Colombia a construir relaciones más sólidas y duraderas con sus proveedores.

Es importante tener en cuenta que la lista de proveedores puede variar con el tiempo, ya que Coca Cola FEMSA puede ajustar su red de proveedores en función de las necesidades operativas y las condiciones del mercado.

El poder de negociación del cliente

La negociación en este caso se refiere a que existe una alta incidencia en los compradores el hecho de que en Pereira y la zona urbana donde tiene influencia la empresa existe un alto número de negocios de comidas rápidas, tiendas, restaurantes y tiendas *retail* los cuales son los principales productos a los que se asocia el consumo de

las bebidas producidas por la marca. Esto hace los compradores tengan un alto poder de negociación, razón por la que los márgenes de beneficio son altos, lo que hace que la demanda del producto sea alta.

El detalle de los clientes en la ciudad de Pereira es el siguiente:

1) El mayor peso de los clientes, pertenece al canal minorista o canal tradicional, dentro de los cuales se puede observar tiendas de barrio, con un peso del 80% aproximadamente del total de ventas y transacciones, canal en el cual se colocan aproximadamente 7 productos por punto de venta, con un total de 6.400 puntos de venta como canal, dentro de este canal podemos encontrar además los minimercados de barrio y misceláneas, este gran canal pertenece a un canal que dentro de la empresa se denomina "Home Market" es decir consumo en casa, es todo producto que el consumidor preferiblemente lleva a consumir en su casa y compartir, por ello la importancia de la cantidad de productos, precios sugeridos y la exhibición en cada punto de venta

2) El segundo canal, aunque no menos importante, está determinado el denominado "on premise" que es aquel punto de venta, donde normalmente el producto que se compra, se consume en el mismo punto de venta, donde el precio normalmente no es tan alto y se colocan en promedio 9 SKU por punto de venta, toma muchísima importancia la exhibición, equipos de frio y disponibilidad, dentro de este canal encontramos, panaderías, pizzerías, comidas rápidas, asaderos y restaurantes y en la ciudad de Pereira y teniendo en cuenta que aquí se identifica la presencia de cadenas de puntos de venta con varias sedes, hablamos de aproximadamente 800 puntos de venta, que pesa el 40% de la venta total de Pereira.

Análisis de competidores

En el momento actual el sector de las bebidas gaseosas pasa por un periodo de gracia. Se estima que, en la actualidad, COCA-COLA controla un 50% del mercado mundial de gaseosas, realizando un 70% de sus ventas fuera de los EE. UU. (territorio en el que continúa siendo la marca más vendida, pese a que en el 2020 sus ventas registraron una baja del 2%). Se calcula que las ventas de COCA-COLA Company en el año 2022 fueron de 21.044 millones de dólares.

Cabe resaltar que, de acuerdo con un ranking elaborado por la revista *Business Week* en el que se incluyen las 100 marcas más poderosas del mundo, COCACOLA se encuentra en primer lugar. No es casual que una marca de gaseosas sea la más reconocida:

tradicionalmente la publicidad ha sido un elemento clave en la estrategia de inserción comercial de las empresas, ya que en más de una oportunidad se constituye en el único elemento disponible para diferenciar el producto de las otras marcas y consolidar su posición en el mercado.

En este sentido se considera importante manejar ese reconocimiento en ciertas estrategias en general para los departamentos que conforman esta multinacional como lo es en especial el equipo comercial de la empresa Coca Cola Femsa de Pereira, parte fundamental del servicio y de las ventas de la compañía, equipo al cual hay que dedicar mayor importancia y dedicación.

Descripción de la competencia.

Existe una competencia fuerte en el sector de las bebidas carbonatadas, pero esto no le quita lo fuerte e importante que son las otras, ya que el competidor principal es POSTOBÓN, lo que más influyen frente al departamento de televenta hogares como tal son en la gran variedad de productos con que cuentan esta compañía, que aun COCA-COLA no cuenta con ellos.

Son muchos productos sustitutos con los que hay que combatir, con los que cuenta POSTOBÓN como, por ejemplo: Los jugos hit, otras gaseosas, las otras aguas saborizadas, isotónicos, jugos Alpina, leche, yogur, etc. Mientras que, con respecto a BAVARIA en el sector de bebidas gaseosas, no compite como tal sino solo con aguas y con la calidad del servicio que ofrece a sus clientes de televenta.

Con respecto al otro gran competidor representado por PepsiCo, se trata de una reconocida empresa multinacional de alimentos y bebidas, con presencia en Colombia. En el año 2022, la compañía registró ventas significativas en el mercado colombiano, alcanzando una cifra de ventas de millones de pesos (la cifra específica de ventas en el año 2022 no está disponible, ya que mi conocimiento se encuentra actualizado hasta septiembre de 2021 y no tengo acceso a datos en tiempo real).

Cabe resaltar que PepsiCo ofrece una amplia gama de productos en la zona del Eje Cafetero, abarcando tanto bebidas como alimentos. Entre los productos más representativos de la compañía se encuentran:

1. Bebidas carbonatadas: La marca Pepsi es conocida por sus bebidas carbonatadas, como Pepsi-Cola, Pepsi Max y Pepsi Twist. Estas bebidas refrescantes y con gas tienen una amplia aceptación en el mercado colombiano.

2. Aguas y bebidas no carbonatadas: PepsiCo también ofrece una variedad de aguas y bebidas no carbonatadas bajo su marca Aquafina y otras marcas como Lipton Ice Tea, Gatorade y Tropicana. Estas bebidas satisfacen las necesidades de hidratación de los consumidores y ofrecen opciones más saludables.

3. Snacks y alimentos: Además de las bebidas, PepsiCo tiene una sólida presencia en el mercado de snacks y alimentos en Colombia. Algunas de sus marcas más conocidas en esta categoría incluyen Lay's, Ruffles, Doritos, Cheetos, Quaker y Alimentos Maggi. Estos productos abarcan una amplia gama de snacks salados, cereales, barras de granola, salsas y otros productos alimenticios.

PepsiCo se ha posicionado en el Eje Cafetero como una empresa comprometida con la innovación y el desarrollo sostenible.

La compañía, a la par con Coca Cola y otras compañías del sector, busca constantemente ofrecer productos y soluciones que se ajusten a las necesidades cambiantes de los consumidores, al tiempo que implementa prácticas de producción y distribución responsables con el medio ambiente.

Es de resaltar que este competidor es una empresa líder en el sector de alimentos y bebidas en Colombia. Con una amplia gama de productos, incluyendo bebidas carbonatadas, aguas, bebidas no carbonatadas y snacks, PepsiCo ha logrado establecerse como una opción popular para los consumidores colombianos.

Colas – panorama general de la industria

Tomando como punto de partida la información anteriormente descrita, así como la distribución de canales que dentro de la operación de coca cola en Pereira se identifica, es importante soportar con datos recolectados del mercado y de data existente desde la compañía Meiko, empresa que conecta las grandes marcas con el mercado minorista y brinda toda la información del sector, Meiko es una compañía líder en conocimiento del Canal tradicional en Latinoamérica. En la figura 8 se observa la información sobre la compañía:

Figura 8. Tipos de canal en la zona Pereira – Eje Cafetero

Fuente: Estudio de mercado efectuado por meiko con 1.820 pdv hm y 337 pdv op febrero 2023-agosto 2023.

Panorama del canal on premise

Como se indicó anteriormente el canal op para coca cola y para el sector pertenece a todos los puntos de venta de consumo en sitio como restaurantes, comidas rápidas y panaderías que ofrecen este servicio.

En adelante nombraremos a coca cola como KOF, esto por sus siglas en bolsa de valores (Coca Cola – Femsa).

Los competidores con los que nos estaremos comparando en este canal son: Postobón, aje y Quala. En la figura 9 se muestran cifras del sector desde febrero 2023 hasta agosto 2023.

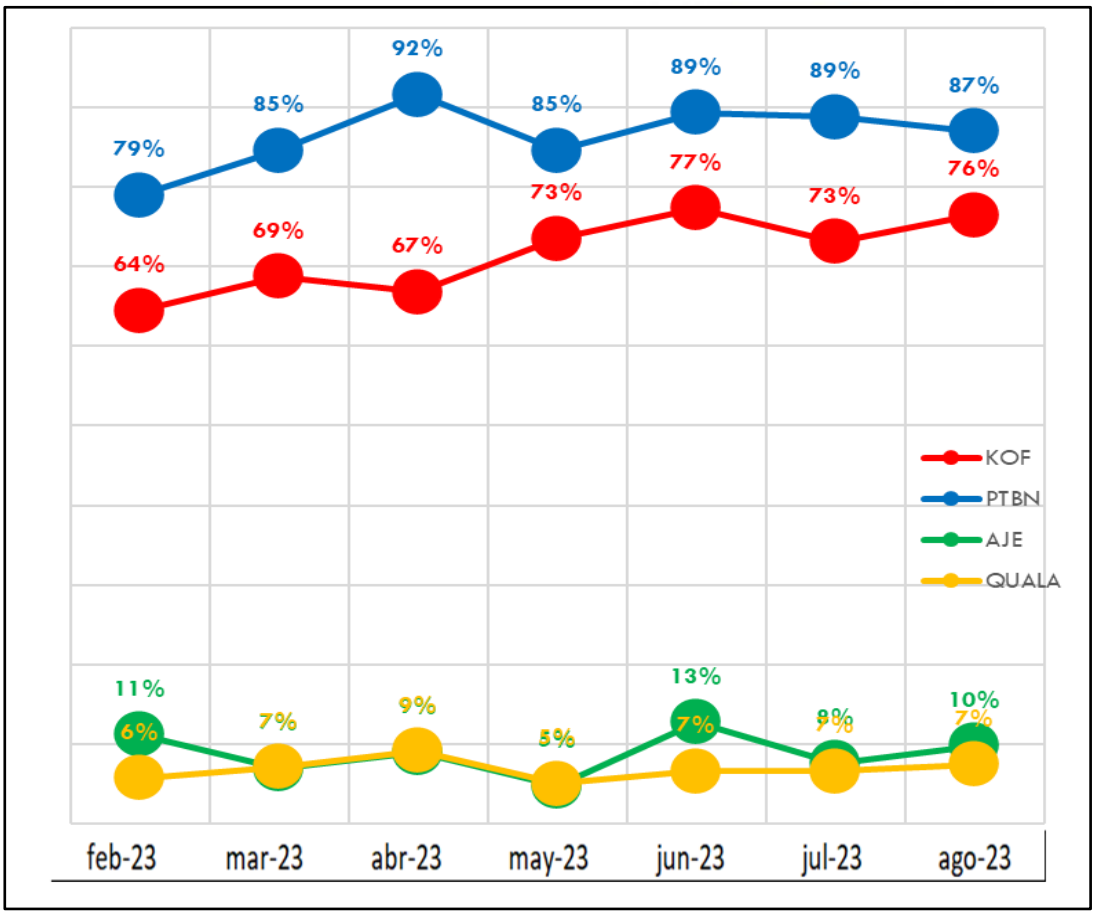

Figura 9. Cifras del sector de bebidas carbonatadas febrero -agosto 2023

Fuente: Estudio de mercado efectuado por meiko con 1.820 pdv hm y 337 pdv op febrero 2023-agosto 2023.

Con base en la figura 9, se puede concluir que KOF logra aumentar su cobertura en este canal 3 pp vs el PA, sin embargo, la brecha vs Postobón continúa siendo significativa.

Panorama canal home Market

Dentro del canal home Market del sector, encontramos las tiendas de barrio, los minimercados, licoreras y todo punto de venta que su consumo no se haga en el sitio mismo, nuevamente, el color azul, pertenece a Postobón, rojo coca cola.

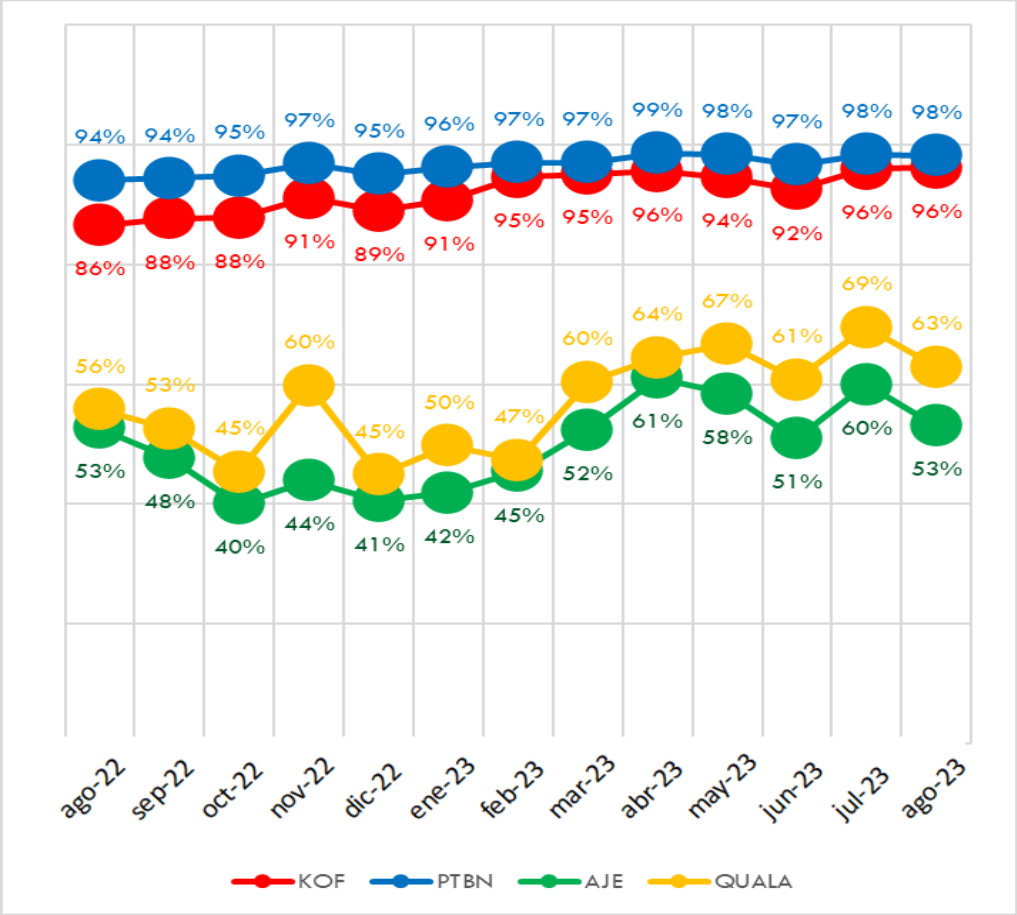

Figura 10. Panorama canal Home Market

Fuente: Estudio de mercado efectuado por meiko con 1.820 pdv hm y 337 pdv op febrero 2023- agosto 2023

Como se observa en la figura 10, KOF y PTBN se mantienen vs el PA y continuamos viendo una brecha de 2pp, en el canal hm la participación si bien es mas alta que el canal op, sigue estando por debajo de Postobón.

Frente a lo observado con respecto a los competidores directos de Coca Cola Femsa Pereira, se presentan algunas oportunidades de mejora que Coca Cola FEMSA podría considerar para mantener su posición competitiva y enfrentar a sus competidores:

1. Innovación de productos: Coca Cola FEMSA puede aprovechar la oportunidad de mejorar su cartera de productos mediante la innovación. Esto implica desarrollar nuevas variedades de bebidas, como opciones bajas en calorías, sin azúcar o con ingredientes naturales, para satisfacer las demandas cambiantes de los consumidores que buscan opciones más saludables.

2. Marketing y branding diferenciado: Para destacarse en un mercado competitivo, Coca Cola FEMSA podría centrarse en estrategias de marketing y branding que resalten los atributos únicos de sus productos. La creación de campañas publicitarias llamativas y la promoción de historias auténticas pueden ayudar a generar una conexión emocional con los consumidores y diferenciar a Coca Cola FEMSA de sus competidores.

3. Expansión en canales de distribución: Coca Cola FEMSA puede aprovechar oportunidades para expandir su presencia en diversos canales de distribución. Además de los canales tradicionales como tiendas y supermercados, podría considerar la expansión en el comercio electrónico, el servicio de entrega a domicilio y la presencia en lugares de consumo fuera del hogar, como restaurantes y cafeterías.

4. Enfoque en sostenibilidad y responsabilidad social: La preocupación por el medio ambiente y la responsabilidad social son aspectos cada vez más importantes para los consumidores. Coca Cola FEMSA puede aprovechar esta oportunidad enfocándose en prácticas sostenibles de producción, reducción del impacto ambiental y apoyo a proyectos comunitarios. Comunicar y promover estas iniciativas puede generar una imagen positiva de la empresa y diferenciarla de sus competidores.

5. Mejora en la logística y cadena de suministro: La eficiencia en la logística y la cadena de suministro es fundamental para satisfacer la demanda de los consumidores de manera oportuna. Coca Cola FEMSA podría buscar oportunidades para mejorar la eficiencia en la entrega de productos, optimizando rutas, reduciendo tiempos de entrega y garantizando la disponibilidad constante de sus productos en los puntos de venta.

Así, Coca Cola FEMSA en Colombia tiene diversas oportunidades de mejora para mantener su competitividad frente a empresas como Postobón y Pepsi. Estas oportunidades incluyen la innovación de productos, estrategias de marketing y branding diferenciadas, expansión en canales de distribución, enfoque en sostenibilidad y responsabilidad social, así como mejoras en la logística y cadena de suministro. Al aprovechar estas oportunidades, Coca Cola FEMSA puede fortalecer su posición en el mercado y enfrentar a sus competidores de manera efectiva.

3.3 DAFO

Este tipo de análisis DAFO consiste en un proceso que favorece la planeación estratégica de una empresa, en tanto proporciona datos para ejecutar planes y acciones correctivas en el propósito de establecer mejoras. DAFO equivale a los elementos que entran en análisis en este proceso: debilidades, amenazas, fortalezas, debilidades.

Para su correcto desarrollo es necesario seleccionar las fortalezas, oportunidades, amenazas y debilidades que tiene más incidencia frente a la gestión estratégica, es decir, la Misión y la Visión.

Para la elaboración de la matriz DAFO se eligen los factores de mayor impacto sobre los objetivos, para lo cual se enumeran y se jerarquizan. El análisis se realiza tomando en cuenta los cuatro elementos de mayor impacto.

El análisis DAFO examina un caso concreto supeditado a los factores externos e internos que intervienen en un periodo preciso de funcionamiento de la empresa.

3.3.1 Análisis DAFO de la Empresa

En este apartado se exponen las debilidades, amenazas, fortalezas y oportunidades de la empresa Coca-Cola. Este insumo fue elaborado a partir del informe presentado por la empresa Coca Cola Femsa Pereira en el periodo 2022 y a partir de los anteriores análisis.

Tabla 4. Matriz DAFO

Debilidades	Fortalezas
Faltan campañas novedosas. Se carece de nuevos productos que le den un nuevo giro a la marca. Los precios de los productos Coca Cola son más altos que los de competidores como Postobón.	Coca Cola está posicionada como una empresa de reconocimiento global. Las campañas publicitarias de Coca Cola a nivel global tienen una incidencia positiva sobre las acciones de marketing en el plano local. En el plano nacional la empresa ejerce un dominio comercial.

Poca eficiencia a la hora de responder comentarios negativos en redes sociales y demás medios de comunicación. Necesidad de crear más trabajo en equipo.	Las campañas en redes sociales son sólidas y eficaces. La marca es asociada por los clientes a emociones positivas. La imagen gráfica de la empresa es representativa. El benchmarking de la empresa es sólido debido a desarrollo de tabs y activaciones en línea. Se cuenta con una gran red de distribución en toda la zona del Eje Cafetero, lo que ha posibilitado tener multiplicidad de sucursales y sedes. Existe voluntad para adelantar proyectos de responsabilidad social. Se cuenta con una variada cartera de productos, que en la actualidad se acerca a las 400 marcas. La marca posee herramientas y trayectoria para crear nuevas campañas de promoción. El crecimiento de los seguidores de la marca en redes sociales se incrementa cada día. La marca posee productos para la nueva exigencia de bebidas saludables.

Amenazas	Oportunidades
La producción de bebidas del mismo tipo está sometida al dominio de unas pocas empresas, como Postobón y Pepsico. Las empresas competidoras cada vez están mejor preparadas, de hecho	Existen múltiples servicios digitales en la zona que se pueden utilizar para el mercadeo. La búsqueda de un estilo de vida saludable y el aumento del nivel de las

ingresa como competidor importante bigcola (aje) y Quala La regulación del Estado es cada vez más prohibicionista frente al consumo de bebidas carbonatadas. Surgimiento de marcas de bebidas saludables. Campañas médicas para evitar el consumo de los productos carbonatados. Las personas están variando sus hábitos de consumo. Crisis del agua La inestabilidad económica, especialmente en la devaluación del peso y el alza del dólar, hace que sea más costosa la adquisición de materias primas	preocupaciones de salud del consumidor hacia la obesidad alimentada por el azúcar y las bebidas carbonatadas. Las tecnologías de la comunicación facilitan la cercanía con los clientes de la ciudad de Pereira y sus alrededores. Existen nuevas oportunidades de negocio que deben ser utilizadas de manera adecuada. Por ejemplo, conquista de nuevos clientes que no compran coca cola ya que no son visitados presencialmente, - Fallas en servicio al cliente por lentitud en la respuesta a los requerimientos de los clientes - Escasa instalación de equipos de frio en los puntos de venta, lo cual significa menos venta y que además le da el espacio para que la competencia lo haga - El impuesto al azúcar como eje importante del mercado que podría capitalizar la oportunidad de crear nuevas categorías de mercado sin azúcar para no afectar el precio Aparición de nuevos mercados desde el área digital llegar con amplitud de portafolio por medio de empresas aliadas (Mondelez, Kelloggs, Diageo) para las bebidas no alcohólicas. El sector turístico de la región está en plena expansión, lo que genera la posibilidad de nuevos mercados.

Nota. En la tabla se presentan los resultados de la matriz DAFO para la empresa Coca Cola Femsa.

3.3.2. Conclusión DAFO para la Empresa Coca Cola Femsa de Pereira (Risaralda)

De acuerdo con la tabla 4, se determinó que las debilidades más importantes de la empresa son:

La Falta de campañas publicitarias novedosas en tanto esta debilidad puede resultar en una disminución del interés y la atención de los consumidores. Es de resaltar que las campañas innovadoras son fundamentales para captar la atención del público objetivo y generar un impacto duradero en su percepción de la marca, por lo que la falta de novedad puede hacer que Coca Cola Femsa se quede rezagada en comparación con competidores como Postobón y Pepsico que están implementando estrategias creativas y frescas. Para superar esta debilidad, la empresa debe enfocarse en la generación de ideas innovadoras y en la ejecución de campañas creativas que atraigan y cautiven a su audiencia.

Otra debilidad significativa es la carencia de nuevos productos que le den un nuevo giro a la marca ya que puede limitar las oportunidades de crecimiento y la capacidad de Coca Cola Femsa para adaptarse a las cambiantes preferencias y demandas del mercado. La introducción de nuevos productos o la diversificación de la cartera existente puede ayudar a renovar el interés de los consumidores ya abrirse paso en segmentos de mercado aún no explorados. En ese sentido, resulta clave que la empresa realice investigaciones de mercado y desarrolle estrategias de innovación para identificar oportunidades de lanzamiento de nuevos productos que aporten valor adicional y diferenciación a la marca.

Otra debilidad para tener en cuenta es que los productos de Coca Cola Femsa son más altos que los competidores como Postobón que se ha destacado por sus precios asequibles, lo que puede generar una percepción de falta de competitividad y llevar a los consumidores a buscar alternativas más económicas. Para abordar esta debilidad, es esencial realizar un análisis exhaustivo de los costos y de la estrategia de fijación de precios, y evaluar si es posible ajustarlos para ser más competitivos sin comprometer la rentabilidad. También se puede considerar la implementación de promociones y ofertas especiales para atraer a los consumidores sensibles al precio y demostrar el valor que ofrece la marca Coca Cola.

1. Poca eficiencia para responder comentarios negativos en redes sociales y medios de comunicación: La falta de eficiencia en la gestión de otros comentarios negativos en redes sociales y otros medios de comunicación puede perjudicar la reputación de la marca y generar una imagen de falta de compromiso con los consumidores. Es fundamental que Coca Cola Femsa mejore su capacidad de respuesta y establezca un sistema sólido para monitorear y gestionar las interacciones en línea. Esto implica responder de manera oportuna, profesional

y empática a los comentarios negativos, resolver problemas de manera satisfactoria y aprovechar estas situaciones para demostrar la atención al cliente y el compromiso de la empresa.

2. Necesidad de crear más trabajo en equipo: La falta de trabajo en equipo puede afectar la eficiencia, la comunicación interna y la colaboración en Coca Cola Femsa. La falta de sinergia entre los diferentes departamentos o áreas de la empresa puede obstaculizar la implementación efectiva de estrategias de marketing y limitar el potencial de crecimiento. Es esencial fomentar una cultura de trabajo en equipo, establecer canales de comunicación claros y promover la colaboración entre los diferentes miembros del equipo. Esto puede lograrse mediante la implementación de actividades de formación y desarrollo de habilidades de trabajo en equipo, así como a través de la creación de un entorno de trabajo que fomente la colaboración y la participación activa de todos los empleados.

Coca Cola Femsa en Pereira enfrenta debilidades relacionadas con la falta de campañas novedosas, la carencia de nuevos productos, precios más altos en comparación con la competencia, poca eficiencia en la gestión de comentarios negativos y la necesidad de crear un mayor espíritu de trabajo en equipo. Al abordar estas debilidades y tomar medidas para superarlas, la empresa podrá fortalecer su posición en el mercado, mejorar la percepción de la marca y aprovechar nuevas oportunidades de crecimiento.

En cuanto a las oportunidades, las más sobresalientes son: las tecnologías de la comunicación facilitan la cercanía con los clientes de la ciudad de Pereira y sus alrededores, existen nuevas oportunidades de negocio que deben ser utilizadas de manera adecuada, la marca posee herramientas y trayectoria para crear nuevas campañas de promoción y la marca posee productos para la nueva exigencia de bebidas saludables.

En cuanto a la fortaleza más relevante que posee la empresa Coca Cola está posicionada como una empresa de reconocimiento global, las campañas publicitarias de Coca Cola a nivel global tienen una incidencia positiva sobre las acciones de marketing, existe un amplio dominio comercial, las campañas en redes sociales son sólidas y eficaces y la empresa ha implementado acciones para adaptarse a los cambios actuales.

Además de lo anterior, se Concluye que Coca Cola Femsa de Pereira es una empresa reconocida, lo que le brinda una ventaja competitiva significativa en el mercado. Así mismo, las campañas publicitarias globales de Coca Cola tienen un impacto positivo en

las estrategias de marketing a nivel local, lo que demuestra su capacidad para adaptarse a diferentes culturas y segmentos de mercado.

En el ámbito nacional, la empresa ejerce un dominio comercial, lo que le permite tener una posición sólida y estable en el mercado local y que las campañas en redes sociales de sean sólidas y eficaces, razón que le proporciona una amplia visibilidad y alcance a través de plataformas digitales populares.

Se destaca que la marca Coca Cola está asociada con emociones positivas por parte de los clientes, lo que refuerza su conexión emocional y lealtad hacia la empresa y que La imagen gráfica de la empresa es representativa y reconocible, lo que contribuye a la identificación de la marca en diferentes contextos y medios.

Una fortaleza para resaltar que es que la empresa ha desarrollado un benchmarking sólido a través del desarrollo de herramientas en línea, lo que le permite mantenerse actualizado en el entorno competitivo y adaptar sus estrategias en consecuencia.

De esta forma, la empresa cuenta con una amplia red de distribución en el Eje Cafetero, lo que le permite tener numerosas sucursales y sedes, lo que facilita su acceso al mercado y la entrega eficiente de sus productos, a la vez que le permite demostrar una voluntad de llevar a cabo proyectos de responsabilidad social, lo que contribuye a su reputación y conexión con la comunidad.

Otra de las fortalezas a destacar es que se cuenta con una cartera diversificada de productos, lo que le permite satisfacer las diferentes necesidades y preferencias de los consumidores, incluida la demanda creciente de bebidas saludables, además de que la marca posee herramientas y experiencia para crear nuevas campañas de promoción, lo que le permite mantenerse relevante y atractiva para los consumidores. El continuo crecimiento de los seguidores de la marca en redes sociales demuestra la capacidad de Coca Cola Femsa para generar interés y participación de los consumidores en línea.

Como se aprecia, las fortalezas evidencian el liderazgo de Coca Cola Femsa en el mercado, su capacidad para adaptarse a diferentes contextos y preferencias, y su enfoque en la innovación y la responsabilidad social. Estas fortalezas le proporcionan una base sólida para mantener su posición competitiva y seguir creciendo en el futuro.

4. Plan de Marketing

El plan de marketing surge con base en la identificación de fortalezas y debilidades internas de la empresa Coca Cola Femsa en Pereira, así como la determinación de las amenazas y oportunidades externas. A la vez, es el resultado de las oportunidades de mercado y de la fuerza competitiva que posee la empresa.

El plan de marketing permite establecer el horizonte de la empresa Coca Cola Femsa de Pereira, así como las estrategias operativas.

4.1. Estrategia de Público Objetivo para Coca-Cola en Pereira

Público objetivo

Coca-Cola es una de las marcas más reconocidas y consumidas del mundo. En Colombia, la marca tiene una larga historia y una fuerte presencia en el mercado. Sin embargo, para poder seguir creciendo y siendo exitosa, es importante que Coca-Cola entienda a su público objetivo.

Es importante analizar el público objetivo de Coca-Cola en Pereira. Para ello, se utilizarán datos demográficos, psicográficos y conductuales para identificar los segmentos de clientes que son más relevantes para la marca.

"Conectando Emociones Locales"

Objetivo General: Crear una conexión emocional más profunda con los consumidores en Pereira, destacando los valores culturales y experiencias locales, para aumentar la fidelidad a la marca y estimular el consumo.

Segmentación del Público Objetivo

Este enfoque minucioso permite identificar grupos con necesidades, comportamientos y preferencias similares, lo que posibilita adaptar las estrategias de marketing de manera precisa y efectiva. Desde la demografía hasta los hábitos de consumo, se analizan meticulosamente diversos criterios para garantizar que las acciones de la marca resuenen de manera impactante y relevante con cada segmento identificado en esta dinámica ciudad colombiana.

Tabla 5. Segmentación del público objetivo

Segmento de Clientes	Características Sociodemográficas	Comportamiento de Compra	Productos Relevantes de Coca-Cola
Jóvenes Urbanos	Edades: 18-25 años	- Activo en redes sociales	- Coca-Cola Energy: Para momentos de alta actividad y energía
	Ubicación: Áreas urbanas y universidades	- Prefiere experiencias novedosas y únicas	- Coca-Cola Zero: Opción baja en calorías para la generación saludable
	Nivel educativo: Estudiantes universitarios	- Valoran la autenticidad y la autenticidad de la marca	- Coca-Cola sabores: Para experiencias de mezcla exclusivas y personalizables
	Ingresos: Variables, pero con presupuesto limitado		
Familias con Niños	Edades: 25-40 años	- Orientado a la conveniencia y la accesibilidad	- Coca-Cola Sin Azúcar: Alternativa sin azúcar para la familia
	Ubicación: Áreas suburbanas y residenciales	- Compra en grandes cantidades para el hogar	- Coca-Cola cero: Opción natural y reducida en calorías para la familia
	Nivel educativo: Diverso	- Sensible a las promociones y descuentos	- Coca-Cola Juices: Variedad de jugos de frutas con el toque Coca-Cola
	Ingresos: Medios a altos		
Profesionales Activos	Edades: 25-45 años	- Compra en el camino y en el lugar de trabajo	- Coca-Cola Plus Coffee: Combinación de café y cola para la energía
	Ubicación: Áreas urbanas y empresariales	- Busca productos que se adapten a un estilo de vida ocupado	- Coca-Cola Infusions: Sabores naturales y refrescantes con toques de hierbas
	Nivel educativo: Universitario y posuniversitario		- Coca-Cola sabores: Variedad de sabores innovadores para momentos especiales

Nota. En la tabla se expone la segmentación del público objetivo, a saber, los clientes, las características sociodemográficas, el comportamiento de compra, así como los productos relevantes de Coca-Cola.

Estrategia competitiva

La estrategia que se llevará a cabo será una estrategia competitiva, ya que se busca una diferenciación clara vs los competidores y coherente con los objetivos y el DOFA. Cabe resaltar que la estrategia competitiva se refiere al conjunto de acciones planificadas y decisiones que una empresa como Coca Cola Femsa de Pereira en Colombia adopta para posicionarse de manera única en el mercado y destacarse frente a sus competidores. En este caso, implica identificar y desarrollar características diferenciadoras en su oferta, tales como innovación en productos, calidad, servicio al cliente o estrategias de marketing específicas que resalten y comuniquen claramente los valores y ventajas de la marca. Es esencial que estas acciones estén alineadas con los objetivos de la empresa, buscando no solo destacarse en el mercado, sino también cumplir con metas específicas que contribuyan al crecimiento y éxito a largo plazo de Coca Cola Femsa en Pereira, asegurando así una posición sólida y coherente en el mercado local.

La estrategia de marketing de Coca-Cola pereira es un conjunto de planes y acciones diseñadas para alcanzar los objetivos de marketing de la empresa. Estos objetivos pueden variar, pero en este caso debe centrarse en aumentar las ventas, mejorar la imagen de marca y garantizar la disponibilidad de los productos.

La estrategia de marketing de Coca-Cola se basa en los siguientes principios, expuestos en la tabla 6.

Tabla 6. Principios de la estrategia de marketing de Coca-Cola

Pilar	Estrategia	Objetivo	Ejecución	Indicadores de éxito
Marca fuerte	Inversiones en marketing	Incrementar la notoriedad y el posicionamiento positivo de la marca	Publicidad exterior, publicidad digital, promociones, relaciones públicas	Incremento de la participación de mercado en términos de notoriedad y posicionamiento
Productos innovadores	Lanzamiento de nuevos productos	Satisfacer las necesidades cambiantes de los consumidores	Investigación y desarrollo, análisis de tendencias del consumidor	Incremento de las ventas de nuevos productos
Distribución eficiente	Mejora de la red de distribución	Garantizar que los productos estén disponibles en los puntos de venta clave	Infraestructura, logística, gestión de inventario	Porcentaje de disponibilidad de productos en los puntos de venta clave

Nota. En la tabla se exponen cada uno de los principios, entre los que se describen el pilar, la estrategia, el objetivo, la ejecución y los indicadores de éxito.

De acuerdo con la tabla 6, estos principios son:

Centrar la estrategia en el consumidor

Coca-Cola entiende que sus consumidores son el centro de su negocio. Por ello, la estrategia de marketing se centra en comprender las necesidades y deseos de los consumidores, y en crear productos y servicios que satisfagan esas necesidades.

Innovación

Coca-Cola es una empresa innovadora que siempre está buscando nuevas formas de llegar a sus consumidores. La estrategia de marketing se centra en la innovación de productos, servicios y marketing.

Estrategia omnicanal

Coca-Cola está presente en todos los canales de comunicación y distribución. La estrategia de marketing se centra en crear una experiencia coherente para los consumidores en todos los canales.

4.2. Objetivos de marketing

Estos objetivos abarcan desde el fortalecimiento de la participación de mercado y el aumento de la notoriedad de la marca hasta el fomento de relaciones sólidas y duraderas con los consumidores locales. Se prioriza la generación de experiencias de consumo memorables y la implementación de estrategias que no solo impulsen la rentabilidad, sino que también promuevan un impacto positivo en la comunidad, estableciendo así un camino claro hacia el liderazgo de Coca-Cola Femsa en Pereira, Colombia.

Objetivos de comunicación

-Incrementar el reconocimiento de la marca Coca-Cola en Pereira
-Mejorar la imagen de marca de Coca-Cola en Pereira
-Generar 100.000 interacciones en redes sociales con contenido relacionado con Coca-Cola en Pereira

Objetivos de precio

-Mantener el precio de Coca-Cola en línea con la competencia

-Ofrecer promociones especiales en el canal moderno en Pereira.
-Lanzar una nueva gama de productos de fácil acceso en estratos 2 y 3 en Pereira.

Objetivos de distribución

-Garantizar que el 99% de los puntos de venta tradicionales tengan Coca-Cola en stock en Pereira, apoyados en canal on line.
-Mejorar la visibilidad de Coca-Cola en los puntos de venta con una nueva estrategia de merchandising en Pereira.

Objetivos de producto

-Incrementar las ventas de Coca-Cola Zero en Pereira.
-Llegar a nuevos clientes en el sector de la hotelería y turismo con una campaña de sampling dirigida a jóvenes en Pereira

4.3. Acciones de marketing

En este capítulo se expone la aplicación estratégica de tácticas y estrategias clave diseñadas para potenciar la presencia de Coca-Cola Femsa en la ciudad de Pereira, Colombia. Este apartado aborda meticulosamente las acciones concretas que se implementarán para consolidar la presencia de la marca, involucrando un enfoque integral que abarca desde campañas publicitarias innovadoras hasta estrategias de compromiso comunitario, todo para fortalecer la conexión con los consumidores y optimizar el mercado local.

Acciones de comunicación

Las "Acciones de Comunicación" constituyen el componente vital en la estrategia de marketing de Coca-Cola Femsa en Pereira, ofreciendo un enfoque dinámico y persuasivo para transmitir el mensaje de la marca. Este apartado detalla la planificación meticulosa de campañas publicitarias, el uso estratégico de plataformas digitales, así como la implementación de eventos y patrocinios locales. Se aborda la creación de contenido relevante y atractivo para diversos públicos, buscando no solo informar, sino también generar un impacto emocional significativo que fortalezca los lazos entre la marca y la comunidad pereirana. En la tabla 7 se exponen estas acciones.

Tabla 7. Acciones de comunicación

1. Jóvenes Urbanos y Universitarios:	
- Mensaje Central:	Vive la chispa de Pereira con Coca-Cola.
- Canal de Comunicación:	Redes sociales, eventos universitarios y patrocinios de actividades estudiantiles.
- Actividades:	Concursos en redes sociales que destaquen momentos auténticos en Pereira, patrocinio de eventos universitarios, y presencia en lugares de encuentro juvenil.
2. Familias Residenciales:	
- Mensaje Central:	Coca-Cola, la elección refrescante para tu hogar.
- Canal de Comunicación:	Publicidad en medios locales, colaboración con supermercados y tiendas de barrio.
- Actividades:	Ofertas especiales en envases familiares, participación en eventos comunitarios y promociones que resalten la conexión familiar.
3. Profesionales Activos y Empresariales:	
- Mensaje Central:	Refresca tu jornada laboral con Coca-Cola.
- Canal de Comunicación:	Publicidad en áreas empresariales, patrocinio de eventos corporativos y presencia en puntos de venta cercanos a zonas comerciales.
- Actividades:	Entrega de muestras en empresas, asociación con cafeterías locales, y eventos after-work patrocinados por Coca-Cola.
Tácticas Específicas:	
1. Campaña de Contenido Local:	- Desarrollar contenido en redes sociales que destaque la riqueza cultural de Pereira, mostrando cómo Coca-Cola forma parte de esos momentos únicos.
2. Eventos Locales y Patrocinios:	- Patrocinar eventos culturales, deportivos y comunitarios para aumentar la visibilidad de la marca y generar experiencias memorables.
3. Promociones Personalizadas:	- Crear promociones que se adapten a las preferencias locales, como envases con diseños inspirados en la región o promociones vinculadas a festividades locales.
4. Influencers Locales:	- Colaborar con influencers locales para amplificar el mensaje y aumentar la autenticidad de la marca en el contexto pereirano.
5. Programa de Lealtad:	- Introducir un programa de lealtad que recompense a los consumidores frecuentes con beneficios exclusivos, como acceso a eventos VIP o descuentos especiales.

Nota. Presentación de las acciones de comunicación perteneciente a las acciones de marketing.

Monitorización y Adaptación Continua:

- Utilizar análisis de datos para evaluar la efectividad de la estrategia y realizar ajustes continuos según la retroalimentación y las tendencias del mercado.

Esta estrategia busca no solo posicionar a Coca-Cola como una opción refrescante, sino también como una parte integral de la identidad y las emociones de la comunidad en Pereira. Al destacar y celebrar la cultura local, Coca-Cola puede construir conexiones emocionales más fuertes con su audiencia objetivo en la región.

Uso de plataformas digitales mediante plan de medios definido por 8 semanas, como se aprecia en la figura 11.

Figura 11. Estrategias de Monitorización y Adaptación Continua

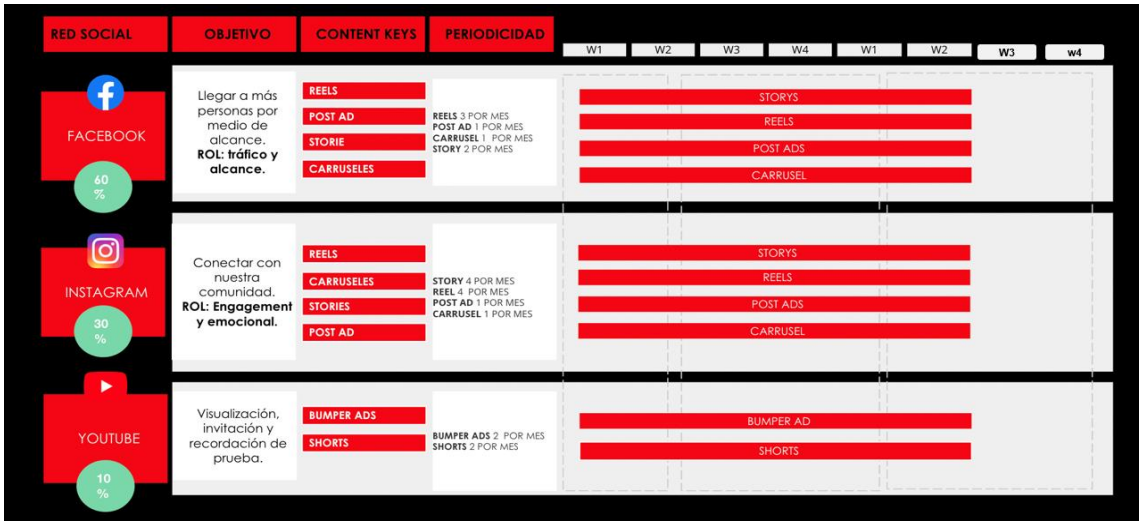

Nota. Presentación de las estrategias de monitorización como acción fundamental de las acciones de marketing.

Además, se apalancará en 3 tipos de influenciadores de acuerdo con los siguientes criterios expuestos en la figura 12.

Figura 12. Criterios para influencers

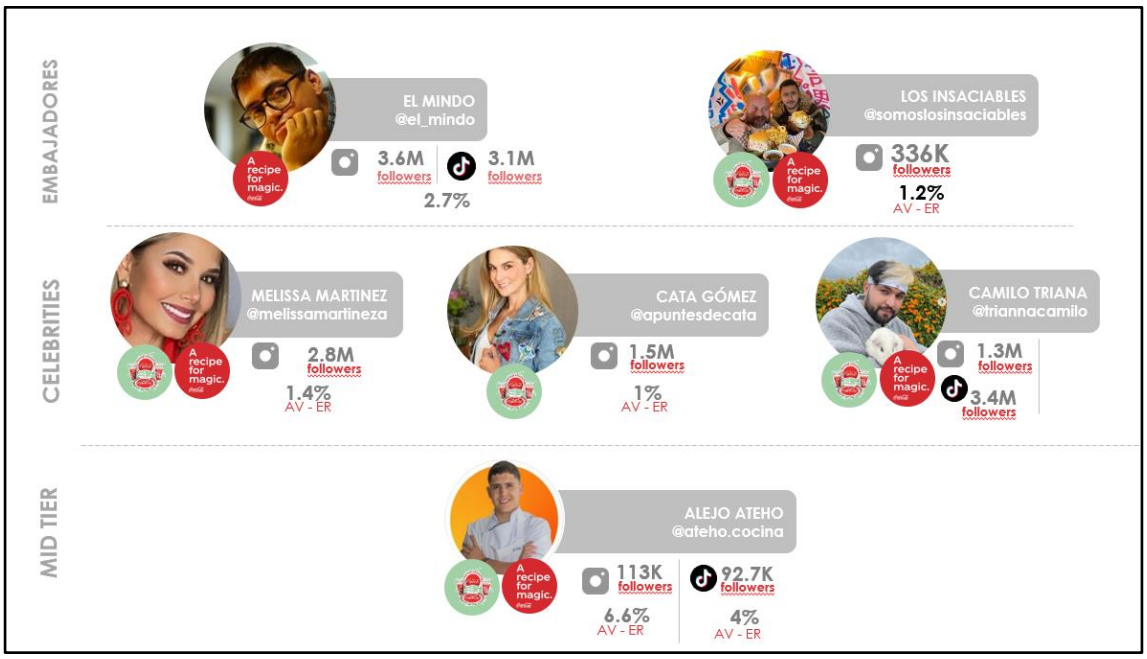

Nota: Criterios establecidos para los influenciadores que apalancarán las estrategias de marketing.

Inversión de la campaña

Este apartado detalla meticulosamente la asignación de recursos financieros, delineando un presupuesto que abarca desde la planificación estratégica hasta la implementación y medición de cada iniciativa. Se presenta una distribución ponderada y precisa de los fondos, garantizando una asignación eficiente para publicidad, promociones, eventos, personal y herramientas tecnológicas, permitiendo una ejecución integral que maximice el impacto y el retorno de inversión en la ciudad de Pereira. Cabe resaltar que esta estrategia de inversión es replicable para todas las demás.

Figura 13. Estrategias para el escenario de inversión

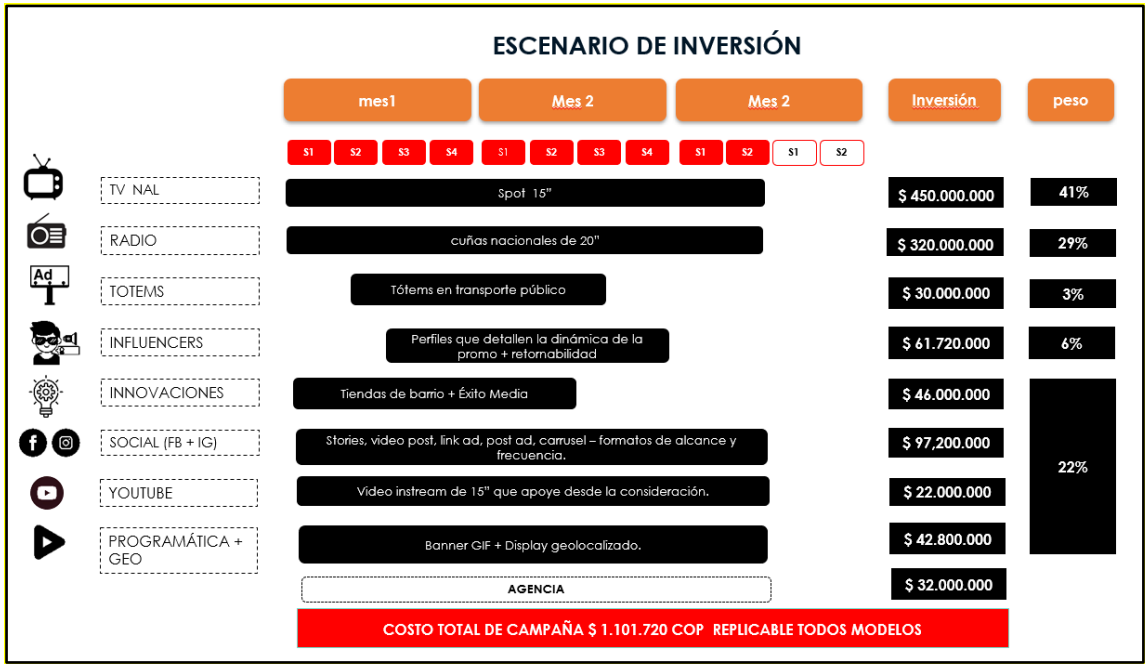

Nota: En este escenario de inversión de aprecian tanto los canales a utilizar como el periodo de tiempo establecido, así como el monto de la inversión con su respectivo porcentaje.

Acciones de distribución

Se plantea que apertura de canal virtual; por medio de alianza estratégica con una compañía que ya tiene todo el esquema para lograrlo, denominado “juntos” o “yalo”, que se hace por medio de aplicación whatsapp

Se busca otorgarle al cliente la posibilidad de hacer sus pedidos por medio de WhatsApp 24/7 y que siempre tenga disponibilidad de producto, esto claramente acordado con las áreas de entrega y de tecnología, además es la plataforma multi producto para todos los clientes.

Por medio de dicha plataforma se tendrá la posibilidad de interactuar con todos los clientes, de lanzar concursos, premios y sorteos, con focos estratégicos en las áreas de oportunidad que tiene la empresa, por ejemplo:

Multiproducto

Para buscar la permanencia y recordar los buenos momentos que tuvieron los clientes en algún momento, para generar recompra y además para generar retornabilidad que significa menos plástico en el mercado, se buscan las siguientes actividades para el canal tradicional en el eje cafetero:

- Estrategia de vajillas que tiene la empresa como existencia por convenio con proveedor, para fabricación exclusiva de vajillas personalizadas de Coca-Cola.

- Se busca Incentivar la rotación a través de dinámica promocional asociada a la ocasión de consumo y hogar.

- Aumentar la penetración de retornables en los hogares de Pereira.

- Conectar con los consumidores de nivel socioeconómico medio Bajo.

Target

Adultos, cabezas de hogar de estratos 1-4

5 Tapas Doradas = 1 ítem de la vajilla Coca-Cola coleccionable.

Canal foco:

TIENDAS DE BARRIO (72 tiendas seleccionadas).

En las tiendas de barrio de estratos del 1 - 3, se activará una pantalla que tiene el tendero en el área de la caja registradora, con información de la promoción de vajillas con el fin de que las personas:

- Conozcan la mecánica de la promoción.

- Aprovechen y compren producto relacionado con la misma para luego hacer el recambio.

- Formato. Video de 10” que se transmitirá en una pantalla de 32”, sin sonido.

- Alcance: 200K personas aproximadamente por las 150 tiendas, por 1 mes.

- El 13 % son estrato 1 (20)

- El 26 % son estrato 2 (40)

- El 60 % son estrato 3 (90)

- Cronogramas de salida

Acciones de producto

Este segmento detalla la gama de productos adaptados a las preferencias locales, abordando no solo la diversificación del portafolio existente, sino también el lanzamiento estratégico de nuevas líneas que respondan a las demandas cambiantes de los consumidores. Desde la formulación de bebidas innovadoras hasta la optimización del empaque y la distribución, se busca no solo satisfacer, sino también anticipar y superar las expectativas de los clientes, consolidando así la posición de Coca-Cola Femsa como un referente en la industria de bebidas en Pereira, Colombia. A ese respecto, en la figura 14 se aprecia el análisis de segmentos.

Figura 14. Análisis de segmentos estratégicos de canal, sector y competencia

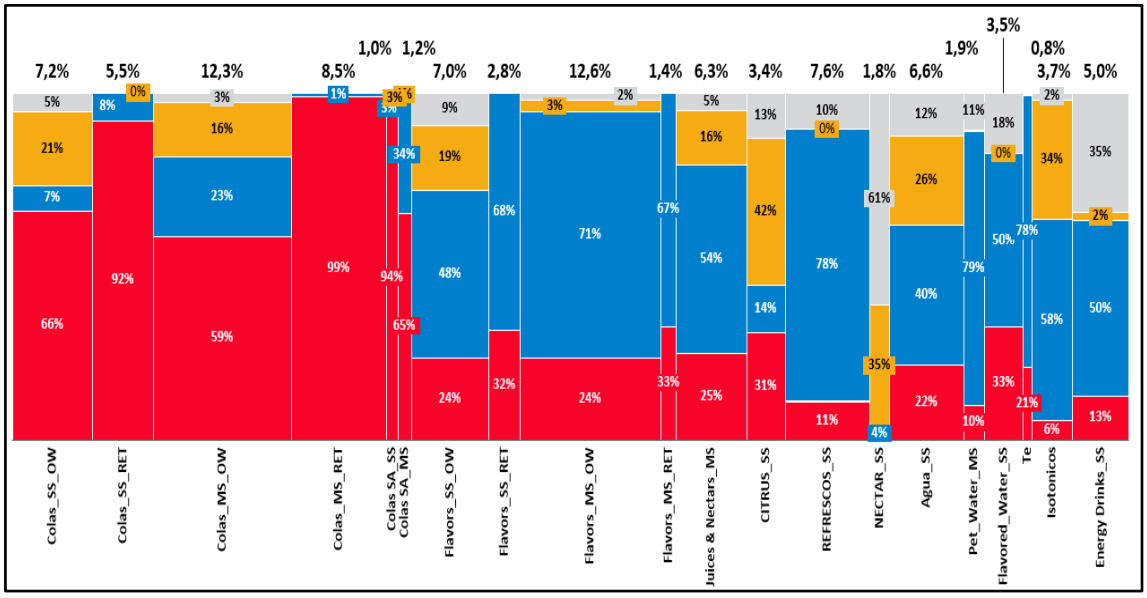

Nota. En este análisis se aprecian cada uno de los porcentajes para cada canal, sector y competencia, según lo establecido en el plan de marketing. El rojo corresponde a KOF, el amarillo al canal AJE, el azul a Postobón y el gris a otras marcas.

Como se aprecia en la figura 14, los colores identifican la participación por cada uno de los competidores, así como la participación del mercado, además de las áreas de oportunidad de una forma clara y concisa, donde los esfuerzos del plan de mercadeo estarán enfocados para definir focos de trabajo, logrando en cada punto de venta con la mejor visibilidad y al alcance de todos los clientes.

Esto da la oportunidad de tener ofertas de valor dirigidas hacia los segmentos de mayor oportunidad con la posibilidad de hacerlo por presentaciones y descuentos diferenciales, no será masivo, será dirigido para cada segmento con la mayor carga hacia los de oportunidad de crecimiento

Estrategia de producto

Este apartado detalla el enfoque innovador y centrado en el consumidor que impulsa el desarrollo y la adaptación de los productos a las preferencias locales. Se explora la investigación de mercado exhaustiva, la diversificación del portafolio y la mejora continua de la calidad, permitiendo la introducción de variantes atractivas que no solo satisfacen necesidades, sino que también, como se aprecia en la figura 15, generan fidelidad y conexiones emocionales con los consumidores en Pereira.

Figura 15. Acciones para la estrategia de producto

Nota: En la figura se exponen las estrategias para cada uno de los principales productos con su respectivo porcentaje

6. Conclusiones

En ese sentido, se concluye respecto del objetivo No. 1, referido a la descripción del estado actual de la planta de Coca Cola Femsa de la ciudad de Pereira, que existen ventajas asociadas al hecho de que la empresa es una de las organizaciones más importantes de la región en lo que concierne a las bebidas carbonatadas, con una alta participación en el mercado.

Así mismo, frente al objetivo de analizar el programa de mercadeo de la planta productora de Coca Cola Femsa en Pereira, se concluye que el equipo comercial ofrece servicios de orientados a mejorar las ventas de los productos que fabrica la compañía, para lo cual cuenta con un portafolio de clientes a los que se les ha adjudicado un programa de beneficios, entre los que sobresalen los descuentos habituales.

En cuanto a la satisfacción de los clientes, se concluye que las políticas de descuentos, evidenciadas en el informe de gestión 2022, han cumplido con los objetivos, pero se requería una modificación en aras de premiar la fidelidad de los clientes a través de una campaña de descuentos habituales que garantice la permanencia del portafolio de clientes y permita ampliar la cobertura.

En cuanto al entorno externo, el cual hace parte del cuarto objetivo específico, se concluye que la existencia de una amplia cantidad de negocios de comidas asociadas al consumo de bebidas carbonatadas se convierte en una oportunidad que debe ser aprovechada por el equipo comercial en aras de aumentar el volumen de ventas, para lo cual se debe tener presentes aspectos como las debilidades de los competidores, en tanto se trata de empresas que no cuentan con la misma red de distribución ni con las ventajas que tiene la marca Coca Cola a nivel mundial.

Sobre el objetivo de proponer las estrategias y objetivos de mercadeo para el periodo 2024, se concluye la necesidad de articular las alternativas planteadas con las ya existentes para generar mayor incidencia en los resultados financieros de la empresa.

Así mismo, se concluye que las ventajas apreciadas respecto del plan de marketing propuesto se deben, entre otras razones, a que existe una aceptación en el mercado de los productos de la empresa, lo cual favorece la prestación del servicio y la captación de nuevos clientes.

Por otra parte, el análisis externo permite concluir que los clientes tienen como fortaleza el hecho de que facilitan el posicionamiento del producto debido, entre otras razones,

a que hacen parte de la política de descuentos habituales y a la dotación de neveras KOH, lo que hace que se sientan más comprometidos en el consumo de los productos de la empresa.

Con base en el análisis interno, se concluye que el equipo comercial debe hacer un mayor uso de los recursos digitales y la publicidad para generar campañas de marketing que impacten a la población juvenil, dado que este tipo de personas se caracterizan por hacer uso de dispositivos y tener una alta interacción en las redes sociales, aspecto que debe ser aprovechado para las campañas de publicidad en internet.

La rigurosidad de la metodología utilizada en este plan de marketing ha sido una prioridad para garantizar la fiabilidad de los resultados obtenidos. En este sentido, se ha realizado se ha realizado un análisis exhaustivo de la documentación disponible en la empresa sobre los clientes que ha permitido identificar las necesidades y preferencias de los clientes objetivo. Además, se han utilizado fuentes de información fiables y actualizadas disponibles en la empresa, como informes de mercado, encuestas y entrevistas a expertos.

En cuanto a su aportación al avance del conocimiento sobre el sector, el plan presenta un análisis del sector que es relevante para otras empresas que operan en el mismo ámbito. El análisis incluye información sobre las tendencias del mercado, los principales competidores y las oportunidades y amenazas del sector.

El presente plan de marketing es una herramienta valiosa que puede ayudar a la empresa a alcanzar sus objetivos de marketing y a tener éxito en el mercado.

Además de los beneficios mencionados anteriormente, el plan también podría aportar lo siguiente:

Un mayor conocimiento de los clientes: El plan podría ayudar a la empresa a conocer mejor a sus clientes, incluyendo sus necesidades, motivaciones y comportamientos.

Una mejor relación con los clientes: El plan podría ayudar a la empresa a construir una relación más sólida con sus clientes, lo que podría conducir a un aumento de la fidelidad y las ventas, una mayor eficiencia en las operaciones: El plan podría ayudar a la empresa a ser más eficiente en sus operaciones, lo que podría conducir a una reducción de los costes y un aumento de los beneficios.

En última instancia, el valor que aporta este trabajo a la empresa dependerá de cómo se implemente el plan. Si la empresa sigue las recomendaciones del plan y las implementa de manera eficaz, el plan puede ayudar a la empresa a alcanzar sus objetivos y tener éxito en el mercado.

El plan tiene algunas limitaciones, como la falta de datos específicos sobre el mercado de Coca-Cola en Pereira. Para superar estas limitaciones, se recomienda realizar una investigación de mercado más detallada en la ciudad.

Además, el plan podría ampliarse para incluir otras estrategias, como las siguientes:

Desarrollar un programa de fidelización de clientes, involucrar a los consumidores en las redes sociales, Apoyar a las causas sociales.

En general, el presente plan de marketing es una herramienta valiosa que puede ayudar a Coca-Cola a alcanzar sus objetivos en Pereira. Sin embargo, es importante tener en cuenta las limitaciones del plan y considerar la posibilidad de ampliarlo para incluir otras estrategias.

Líneas de investigación futuras, el presente plan de marketing podría ampliarse para incluir las siguientes líneas de investigación:

Análisis de los hábitos de consumo de los millennials en Pereira, estudio del impacto de las redes sociales en el comportamiento del consumidor en Pereira.

Investigación sobre las últimas tendencias en el mercado de las bebidas refrescantes en Pereira, estas líneas de investigación podrían ayudar a Coca-Cola a comprender mejor las necesidades de los consumidores en Pereira y a desarrollar estrategias de marketing más eficaces.

7. Recomendaciones

Se recomienda equipo comercial de Coca Cola Femsa Pereira tenga capacitación frente a los nuevos conceptos de marketing, en tanto resulta esencial conocer las tendencias en este campo en el ánimo de aplicarlas a los planes que establece para el mejoramiento de los resultados en ventas de la empresa.

Así mismo, se recomienda seguir haciendo acompañamiento al portafolio de clientes a la vez que continuar en la política de captar clientes a través del programa de descuentos habituales ya que esa puede ser una herramienta para atraer nuevos clientes.

Se recomienda que el equipo comercial afiance la campaña de expansión de las ventas a partir de la implementación de políticas de fidelización y de establecer planes de seguimiento a los programas existentes en el ánimo de implementar mejoras que faciliten la toma de decisiones en cuanto a los resultados financieros.

La empresa y el equipo comercial debe conservar la actitud de liderazgo frente a los retos que imponen los altibajos económicos, los cambios en los hábitos de consumo y el incremento en los costos de producción, para seguir manteniéndose como una empresa líder frente a los competidores.

En esa medida, se recomienda desarrollar campañas de penetración del mercado con el uso de las redes sociales y demás medios de la tecnología en aras de alcanzar nuevos mercados.

El equipo comercial deberá continuar favoreciendo el acompañamiento al portafolio de clientes con la idea de incrementar el nivel de ventas de la empresa, haciendo que las inversiones que se realizan en el campo del marketing se vean reflejadas en los ingresos anuales que percibe la compañía.

El hecho de pertenecer a una compañía que es líder a nivel global exige de parte del equipo comercial de Coca Cola Femsa Pereira estar actualizado en cuanto a los temas tecnológicos con el objetivo de implementar dichas herramientas para alcanzar mejores niveles de productividad y eficiencia en el alcance de los objetivos planteados cada año.

Se recomienda que las alternativas propuestas en el plan tengan un seguimiento adecuado en aras de que se implementen acciones correctivas acordes con las problemáticas y obstáculos que surjan.

Es fundamental que, durante y después de ejecutar el plan de marketing, se realice un control con el propósito de corroborar si las alternativas establecidas son efectivas respecto de los objetivos determinados.

Finalmente, es oportuno ejecutar el plan de marketing, en tanto el equipo comercial tiene la oportunidad de favorecer el crecimiento de la empresa.

Referencias

Arévalo-Flores, Martín; Wolniczak Rodriguez, Isabella; Whu-Guzmán, Fiorella; Garrido-Pinzás, Alonso Consumo de bebidas carbonatadas (gaseosas) en pacientes con esquizofrenia. Revista de Neuro-Psiquiatría, vol. 83, núm. 3, 2020 Universidad Peruana Cayetano Heredia, Perú Disponible en: https://www.redalyc.org/articulo.oa?id=372064490010 DOI: https://doi.org/10.20453/rnp.v83i3.3801

Banco Mundial (2022) Informe sobre el desarrollo Mundial 2022. Capítulo 1. Los impactos económicos de la pandemia y los nuevos riesgos para la recuperación. https://www.bancomundial.org/es/publication/wdr2022/brief/chapter-1-introduction-the-economic-impacts-of-the-covid-19-crisis

Ciafone, A. (2018). La venta de la modernización local a través de la empresa global: embotellando Coca-Cola en Colombia, 1927-1944. *Historia Y Sociedad*, (34), 41–75. https://doi.org/10.15446/hys.n34.65507

Coca Cola Femsa (2018) Transformación del modelo de operación. https://coca-colafemsa.com/reportes/KOF2018/es/operating-model-transformation.html

Coca-Cola Femsa (2020) Informe integrado. https://coca-colafemsa.com/wp-content/uploads/2020/04/Coca-Cola-FEMSA-Informe-Integrado-2019.pdf

Coca Cola Femsa (2022) Informe integrado 2021 Coca-Cola FEMSA: RE-EVOLUCIÓN. https://www.femsa.com/es/sala-de-prensa/comunicado/informe-integrado-2021-coca-cola-femsa-re-evolucion/

Coca-Cola Femsa (2023a) Informe integrado 2022. Future Ready (Edición digital).

Coca Cola Femsa (2023b) Estados financieros 2022. https://coca-colafemsa.com/wp-content/uploads/2023/02/Coca-Cola-FEMSA-2022-4T.pdf

Lozano-González, Edith Ariadna; Torres-Avalos, Gerardo Alonso MODELO PRÁCTICO DE PLAN ESTRATÉGICO DE MERCADOTECNIA PARA MICRO Y PEQUEÑAS EMPRESAS DE TRANSFORMACIÓN EN LAGOS DE MORENO, JALISCO Ra Ximhai, vol. 13, núm. 3, julio-diciembre, 2017, pp. 405-416 Universidad Autónoma Indígena de México El Fuerte, México

INSTITUTO NACIONAL DE VIGILANCIA DE MEDICAMENTOS Y ALIMENTOS (2007) Institución oficial de vigilancia y control de carácter técnico científico. Santafè de Bogota, D.C.: INVIMA,

LONGARES, O. (2019) “Las cinco fuerzas de PORTER, La influencia del entorno en nuestra Organización”. En: Activa Conocimiento. [Sitio Web] Bogotá D.C. CO. Sec. Inicio. Disponible en http://activaconocimiento.es/las-cinco-fuerzas-deporter/

Lozano, R. (2022). En el 2021, ventas de Coca-Cola en Colombia volvieron a niveles burbujeantes previos a pandemia de Covid-19. En: Halcones y Palomas.

https://www.halconesypalomas.com/2022/02/10/en-el-2021-ventas-de-coca-cola-en-colombia-volvieron-a-niveles-burbujeantes-previos-a-pandemia-de-covid-19/#:~:text=El%20reporte%20de%20Coca%2DCola,totalizaron%20148%20millones%20de%20cajas.

Lozano-González, Edith Ariadna; Torres-Avalos, Gerardo Alonso MODELO PRÁCTICO DE PLAN ESTRATÉGICO DE MERCADOTECNIA PARA MICRO Y PEQUEÑAS EMPRESAS DE TRANSFORMACIÓN EN LAGOS DE MORENO, JALISCO Ra Ximhai, vol. 13, núm. 3, julio-diciembre, 2017, pp. 405-416 Universidad Autónoma Indígena de México El Fuerte, México

Ministerio de Ambiente (1993) Ley General Ambiental de Colombia LEY 99.

Ministerio de Agricultura (2008) Conpes 113 de 2008.

Ministerio de Salud (2009) La Ley de Obesidad, Ley 1355.

Ministerio de Salud (2012) Plan Decenal de Salud Pública 2012-2021. https://www.minsalud.gov.co/sites/rid/Lists/BibliotecaDigital/RIDE/VS/ED/PSP/PDSP.pdf

República de Colombia, Ministerio de Salud y Protección Social. Decreto 3075 de 1997. Por el cual se reglamenta parcialmente la ley 09 de 1979 y se dictan otras disposiciones. Regulan todas las actividades que puedan generar factores de riesgo por el consumidor de alimentos.

República de Colombia, Ministerio de Salud y Protección Social. Decreto 475 de 1998. Por el cual se expiden normas técnicas de calidad del agua potable

RIQUELME, Matías. “El análisis PEST”. En: Web y Empresas [Sitio Web] Bogotá D.C. CO. Sec. Inicio. Disponible en https://www.webyempresas.com/el-analisis-pest/

Ruiz-Almeida, Dennis; Carralero-Hidalgo, Lisandro; Tamayo-Fajardo, Miguel Ángel; Aguilera-Patterson, A. (2015) Procedimiento de plan de marketing para pequeños y medianos empresarios Ciencias Holguín, vol. XXI, núm. 4, octubre-diciembre, 2015, pp. 1-11 Centro de Información y Gestión Tecnológica de Santiago de Cuba Holguín, Cuba

Silva O., Paulo; Durán A., S. (2014) Bebidas azucaradas, más que un simple refresco. En: Revista Chilena de Nutrición, vol. 41, núm. 1, marzo-, 2014, pp. 90-97 Sociedad Chilena de Nutrición, Bromatología y Toxicología Santiago, Chile

Vásquez Rengifo, JF, Lizarazu Díazgranados, I., Cedeño Rocha, CM, & Mora Baños, K. (2016). Efecto del consumo de bebidas dietéticas sobre los niveles de glucosa e insulina plasmática en jóvenes estudiantes de la Universidad del Norte. *Salud Uninorte , 32* (1), 25-34.